Бүхы оронуудай пролетаринар, нэгэдэгты!

БУРЯАД ҮНЭН

СОВЕТСКЭ СОЮЗАЙ КОММУНИС ПАРТИИН БУРЯАДАЙ ОБКОМОЙ,
БУРЯАДАЙ АССР-эй ВЕРХОВНО СОВЕДЭЙ, МИНИСТРНҮҮДЭЙ СОВЕДЭЙ ОРГАН

Газетэмнай 1921 оной декабриин 21-һээ гарана | № 148 (17271) | 1986 оной июниин 26, четверг | Сэн 3 мүн.

ТЭЖЭЭЛ БЭЛЭДХЭЛГЭ — ХҮН БҮХЭНЭЙ, БҮГЭДЫН ХЭРЭГ

Ниитын малда эрхим шанартай тэжээл элбэгээр бэлэдхэхэ гэһэн шиидхэбэрии партиин Хэжэнгын райкомой пленум дээрэ абтаба

Сэлэнгын районой Хилмын совхоздо үбһэ хуряалга эмхитэйгээр эхилэнхэй

Нуга сабшалан дээрэ ургаса ногоон сэсэглэжэ, тэжээл бэлэдхэлгэдэ эгээн таарамжатай хаһа хүрэжэ ерэбэ. Шамдахал хэрэгтэй!

КПСС-эй ОБКОМДО, БУРЯАДАЙ АССР-эй МИНИСТРНҮҮДЭЙ СОВЕДТЭ, ПРОФСОЮЗУУДАЙ СОВЕДТЭ БОЛОН ВЛКСМ-эй ОБКОМДО

КПСС-эй обкомой бюро, Буряадай АССР-эй Министрнүүдэй Совет, профсоюзуудай совет болон ВЛКСМ-эй обком 1985—1986 онуудай үбэлжэлгын үедэ адууһа малаа тэжээлээр хангахын тула тэжээл бэлэдхэлгээ эмхитэйгээр үнгэргэхэ талаар Ивалгын районой колхозингуудай, совхозуудай хүдэлмэришэдэй, хүдөө ажахын мэргэжэлтэдэй, мүн агропромышленна предприятинуудай бүхы хүдэлмэрилэгшэдэй социалис уялгануудые һайшаагаа.

Адууһа малаа эрхим шанартай тэжээлээр гүйсэд хангахын тула социалис мүрысөө үргэнөөр эмхидхэжэ дэлгэрүүлхээр КПСС-эй горкомуудта, райкомуудта, горгүйсэдкомуудта, райгүйсэдкомуудта колхоз, совхозуудай, агропромышленна, бусад предприятинуудай, партийна, профсоюзай, комсомолой организацинуудта дурадхагдаа.

ИВАЛГЫН РАЙОНОЙ АЖАЛШАДАЙ СОЦИАЛИС УЯЛГАНУУД

КПСС-эй XXVII съездын, КПСС-эй ЦК-гай июниин (1986 он) Пленумэй шиидхэбэринүүдээр зоригжоһон Ивалгын районой ажалшад үбһэ хуряалгаяа эмхитэйгээр, аша үрөтэйгөөр үнгэргэжэ, 1985—1986 онуудай үбэлжэлгэдэ адууһа малдаа бардам хүрэхөөр үбһэ тэжээл бэлэдхэхын түлөө социалис мүрысөө дэлгэрүүлээ.

Дээшэлүүлэгдэһэн уялганууд абтаба. Район нёдондо жэлэйхитэй сасуулбал үбһэ, сенаж, ногоной витаминтай гурил, силос нилээд ехээр бэлэдхэхээр шиидээ.

Түсхайлбал, 17 мянган тонно үбһэ, 12 мянган тонно сенаж, тэрэ тоодо эхэ хонидто орооһото ургамалнуудай 7.6 мянган тонно сенаж даража, бүхыдөө 9 мянган тоннаһоо бага бэшэ корнеплод гэхэ гү, али үнеэн бүхэндэ 2 тонно хүртэхөөр нимэ тэжээл бэлэдхэхэнь. Мүн 2 мянган тонно ногоной витаминтай гурил бэлэдхэжэ, 60 мянган тонно силос, тэрэ тоодо 2 мянган тонно холимог силос дарагдаха юм. Эдэ бүхы тэжээлнай условно мал бүхэндэ (холимог тэжээл оруулалсангүйгөөр) 15 центнер тэжээлэй единицын хүртэхөөр хэмжээтэй байха юм.

Малай тэжээлэй шанарта онсо анхарал хандуулагдаха. Июниин 27-һоо үбһэ тэжээл бэлэдхэлгээ үргэнөөр ябуулжа эхилхэмнай. Хээрын сабшалангай болон олон жэлэй ногоной ургасые ажалай 20—25 үдэрэй туршада хуряажа абахаар хараалнабди.

Үбһэшэдэй түлбэри бэлэдхэгдэһэн тэжээлэйнь шанарай эргээр түлэгдэхэ юм. Бэлэдхэгдэһэн тэжээлэй шанар шалгаха талаар районло юһэн экспресс-лаборатори байгуулагдаа.

Мүрысөөнэй дүн 5 хоног бүхэндэ согсологдожо, илагшадта дамжуулгын вымелнүүд, мүнгэн шан барюулагдаха юм.

Хараалагдаһан зорилгоо бэелүүлхэмнай бэлэн бэшэ. Сабшалангай участок бүхэнэй ногоон хуряагдангүй үлэхэ ёһогүй. Дошо дэнүүлтэй, намаг налхитай газарай үбһэ хуряхаар морин косилкатай гар хажууршадай звенонууд байгуулагдана. Малай тэжээл бэлэдхэлгэдэ малшад оёһодоо эдэбхитэйгээр хабаадаха байна. Гансахан районой түбэй эмхи зургаануудай коллективүүдэй хүсөөр 500 тоннаһоо бага бэшэ үбһэн бэлэдхэгдэжэ, 100 тонно ногоной эшэ набша АВМ агрегадуудта асарагдаха байна.

Райондо үбһэ хуряалга бүгэдэ арадай хэрэг гэжэ соносхогдонхой. Мүнөө район соо үбһэшэдэй 39 бригада, звенонууд байгуулагдажа, тэрэнэй 35-нинь хамтын подрядай гуримаар ажаллаха юм. Мүн силос, сенаж дараха оньһожоруулагдамал 10 отряд, ногоонои витаминтай гурил гаргаха 10 звено хэзээнииэ ажаллахаар бэлэн болонхой. Үбһэшэдэй техникэ хангахаар заһабарилгын нүүдэл 12 звено байгуулагдаа.

Үбһэшэдэй бригада бүхэндэ партийна, комсомолой бүлэг байгуулагдаха юм. Тэрэшэлэн депутадуудай саг зуурын постнууд байгуулагдажа, арадай хянагшад үбһэшэдэй ажал хянан шалгаха талаар үргэн программа хараалнахай. Ажахы бүхэндэ хүдэлмэриин түсэбүүд зохёгдожо, тэжээлэй шанар дээшэлүүлхэ талаар хэмжээнүүд хараалагданхай.

Үбһэ хуряалгада бүхы гол хүдэлмэрэз түрүү технологёор ябуулхабди. Тобшолбол, сабшагдаһан үбһээ һалхитуулан хатааха арга хэрэглэхэбди. Силос болон сенаж дарахадаа, азодтой нэмэлтэнүүдые заабол холилсохобди.

Тэжээлэй ургамалнуудай тарилгые һайнаар харуунаһка, зурууд хоорондын элдүүрилгые саг болзортонь үнгэргэжэ, минеральна үтөгжүүлгэ нэмэлтэ тэжээл, болгон оруулнабди. Тинхэдэ үһалагдагдаг газарай тарилга таһалгаряагүй ундалуулагдана.

Эдэ бүхы эмхидхэлэй хүдэлмэри ябуулһанай ашаар бидэ бүхы зүйлэй тэжээл бэлэдхэхэ зорилгоёо амжалтатайгаар бэелүүлхэ аргатайбди. КПСС-эй XXVII съездын түүхэтэ материалнуудые гүнзэгыгөөр шудалхын түлөө партийна организацинуудай ябуулһан хүдэлмэрынн ашаар ажалша коллективүүдэтэ хараалһанаа бэелүүлхэ хүсэл эрмэлзэл бадараһай.

Дээшэлүүлэгдэһэн социалис уялгануудые абаһан бидэ тэжээл бэлэдхэлгээ эмхитэй һайнаар, аша үрөтэйгөөр үнгэргэжэ, мал ажалда бата бэхи тэжээлэй база байгуулхыень республикын бүхы ажалшадые уряалнабди. Урдамнай шанга шалгалта. Энээнээ үндэтэйгөөр бэелүүлгэ гээшэ Эдеэ хоолой программа бэелүүлхээр үндэһэ һуури байгуулха гэһэн удхатай.

Уялганууд районой колхоз, совхозуудай болон агропромышленна предприятинуудай суглаан дээрэ зүбшөөн хэлсэгдэжэ абтаа.

УЛААН-ҮДЫН ГОРСОВЕДЭЙ ЗУРГААДАХИ СЕССИ

Үсэгэлдэр арадай депутадуудай Улаан-Удын городской Советдэй ээлжээтэ, зургаадахи сесси боложо үнгэрбэ. Сессин үзэмжэдэ Арадай хиналтын городской комитедэй хүдэлмэри тухай, горсоведэй худалдаа наймаанай талаар саг үргэлжын комиссинин тоосоон тухай асуудалнууд табигдаһан байна.

Арадай хиналтын городской комитедэй хүдэлмэри тухай тус комитедэй түрүүлэгшэ депутат **С. М. Серебряков** элидхэл хэжэ, тэрэнние зубшөн хэлсэлгэдэ Советскэ райгүйсэдкомой түрүүлэгшэ депутат А. П. Елгин, «Бурятмясоагропром» нэгэдэлэй генеральна директор депутат **В. С. Мыльзенов**, локомотив-вагон заһабарилгын заводой парткомой секретарь депутат **А. Я. Пиядин**, хилээмэнэй 1-дэхи заводой хүдэлмэришэн депутат **Л. А. Завьялова**, городой прокурор **Ю. Б. Цыренжапов**, Октябрьска районой арадай хиналтын комитедэй түрүүлэгшэ **П. Н. Матвеев**, республикын Арадай хиналтын комитедэй түрүүлэгшэ, Буряадай АССР-эй Верховно Соведэй депутат **И. М. Пытин** хабаадаһан байна.

Улаан-Удын городской Соведэй худалдаа наймаанай талаар саг үргэлжын комиссинин түрүүлэгшэ депутат **Д. Р. Даширабданов** тус комиссинин хүдэлмэри тухай тоосоо хэбэ.

Сесси зубшөн хэлсэгдэһэн асуудалнуудаараа зохихо шиидхэбэринүүдые нэгэн дуугаар баталан абаа.

КПСС-эй ЦК-гай ПЛЕНУМЭЙ МАТЕРИАЛНУУД

КПСС-эй Центральна Комитедэй 1986 оной июниин 16-да болоһон Пленумэй материалнууд тухай брошюра болгогдожо хэблэгдэбэ. Пленум тухай информацинно мэдээсэл, КПСС-эй ЦК-гай Генеральна секретарь М. С. Горбачевой хэһэн элидхэл, «1986—1990 онуудай СССР-эй Экономическа ба социальна хүгжэлтын табан жэлэй түсэб болон тэрэнние бэелүүлхэ талаар партийна организацинуудай зорилгонууд тухай» Пленумэй тогтоол, «Түсэбтэ арбан хоёрдохи табан жэлдэ — совет арадай зориг бадаруулма, зохёон байгуулхы ажал» гэжэ Советскэ Союзай ажалшадта КПСС-эй Центральна Комитедэй хандаһан Хандалга, «Варшавска Договорто хабаададаг гүрэнүүдэй Политическэ зубшэлэлгын комитедэй 1986 оной июниин 10—11-дэ Будапештдэ болоһон зублөөнэй дүнгүүд тухай» Пленумэй тогтоол тус брошюрада оруулагдаһан байна.

Брошюра Политическэ литературын хэблэлдэ гаргагдаа.

(ТАСС).

ТҮРҮҮШЫН ДҮН ОЙРТОО

Хабарһаа нааша оролдожо ургуулһан сабшаланайнгаа ургасые һайн шанартайгаар, гээлтэ хороһотодо оруулангүй хуряажа абахын тула горитойхон бэлэдхэл хэһэн Хориин районой Хүрбын совхозой луговодууд эдэ үдэрнүүдтэ туха сүлөөгүй. Байгша ондо тус ажахыда үбһэшэдэй юһэн звено байгуулагдаа. Тэжээл бэлэдхэгшэдтэ 32 трактор, 21 косилка, 18 тармуур болон үбһэ һүрилхэ, бухаллаха, тюк болгон багсалжа уяха машина, түхэзрэлгэнүүд үгтэнхэй. Тиимэһээ байгша ондо эдэнэрнай үбһэ хуряалгаяа урдынхиһаа эртүүр эхилбэ.

Дурсагдагша ажахыда үбһэшэдэй звенонуудай дунда социалис мүрысөөн үргэнөөр дэлгэрүүлэгдэнхэй. Ажалайнь тэмсэлэй дүнгүүд табан хоног бүхэндэ согсологдожо, эрхимлэгшэдынь мүнгэн шангаар урмашуулагдаха байна. Һаядаа түрүүшын, дүнгүүдэй согсологдохонь ойртоо. Эндэ шалгаржа, шангай һуурида гараха тэмсэл тэжээл бэлэдхэгшэдэй дунда үдэрһөө үдэртэ үргэдэнэ.

Л. ЦЫРЕМПИЛОВ.

ЖЭГДЭРЭН ЭХИЛЭНХЭЙ

Ниитынгээ адууһа малай ашаг шэмые эрид дээшэлүүлхээр үбһэ тэжээл һайн шанартайгаар бэлэдхэжэ абаха зорилго хараалһан Баргажанай совхозой коллектив сабшалангай ургаса хуряаха хүдэлмэрээ эмхитэйгээр эхилбэ. Эндэ үбһэшэдэй 14 звено байгуулагдажа, хэхэ ажалайнь түсэб тодорхойлогдон зохёогдоо. Морин косилкатай гар хажуршадай звенонуудта тэжээлээ. һайн шанартайгаар бэлэдхэхэ эрилтэ шангаар табигдана. Үбһэшэдэй дунда дэлгэрһэн социалис мүрысөонэй дүнгүүдые согсолжо, эрхимлэгшэдыень тодоруулхадаа гансашье бэлэдхэгдэһэн тэжээлэйнь хэмжээе бэшэ, мүн үбһэнэй шанарые хараада абаха байна. Тиихэдэ тэжээл бэлэдхэгшэдэй хэһэн ажалай түлбэри үбһэнэйнь шанарай эзргээр тодорхойлогдохо юм.

Мүнөө үбһэшэдэй бүхы звенонууд зэр зэмсэгээр түгэс хангагданхай. Түрүүшын үдэрһөө тэжээл бэлэдхэгшэд үһалагдагдаг газарай тарилга таһалгаряагүй ундалуулагдана.

Эдэ бүхы эмхидхэлэй хүдэлмэри ябуулһанай ашаар бидэ бүхы зүйлэй тэжээл бэлэдхэхэ зорилгоёо амжалтатайгаар бэелүүлхэ аргатайбди. КПСС-эй XXVII съездын түүхэтэ материалнуудые гүнзэгыгөөр шудалхын түлөө партийна организацинуудай ябуулһан хүдэлмэрынн ашаар ажалша коллективүүдэтэ хараалһанаа бэелүүлхэ хүсэл эрмэлзэл бадараһай.

Дээшэлүүлэгдэһэн социалис уялгануудые абаһан бидэ тэжээл бэлэдхэлгээ эмхитэй һайнаар, аша үрөтэйгөөр үнгэргэжэ, мал ажалда бата бэхи тэжээлэй база байгуулхыень республикын бүхы ажалшадые уряалнабди. Урдамнай шанга шалгалта. Энээнээ үндэтэйгөөр бэелүүлгэ гээшэ Эдеэ хоолой программа бэелүүлхээр үндэһэ һуури байгуулха гэһэн удхатай.

Уялганууд районой колхоз, совхозуудай болон агропромышленна предприятинуудай суглаан дээрэ зүбшөн хэлсэгдэжэ абтаа.

«Тэжээл бэлэдхэлгэ бүгэдын хэрэг» гэһэн уряа доро ажалажа байһан совхозой үбһэшэдэй дунда социалис мүрысөөн үргэнөөр дэлгэрүүлэгдэнхэй.

В. МАЛЫГИН,
совхозой парткомой секретарь.

БҮХЭРОССИН СЛЁТ ЭХИЛБЭ

Үсэгэлдэр Улаан-Удэ хотодо Сибириин болон Алас-Дурна зүгэй техникумүүдэй интернациональна хани барисаанай клубуудай Бүхэроссин I слёт хүдэлмэриеэ эхилбэ.

Ороноһмнай олон городуудһаа ерэһэн айлшадые үгтан абаһан М. Н. Ербановай нэрэмжэтэ совхоз-техникумэй директор В. А. Жданов баяр ёһололой линейкые нээжэ, түрүүшынхиеэ үнгэргэгдэжэ байһан слётто хабаадагшадые халуунаар амаршалба. Удаань КИД-үүдэй президентнүүд слётто хабаадахаар бэлэн байһан тухай рапортнуудые ВЛКСМ-эй Октябрьска райкомой хоёрдохи секретарь В. Мельниковтэ үгэбэ.

ВЛКСМ-эй Буряадай обкомой студенческэ залуушуулай таһагые даагша А. Елаев, дайнай ветеран, Хельсинкидэ үнгэргэгдэһэн Олимпиин XV наадында хабаадагша, республикын соёлой габьяата хүдэлмэрилэгшэ П. П. Николаев үгтэ баяр ёһололой линейкэ дээрэ үгэ хэлэхэдээ, һурагшадые амаршалһан, амжалтануудые хүсэһэн байна.

Баяр ёһололдо хабаадагшад «Демократическа залуушуулай гимн» гүйсэдхэбэ. «Ербановец» гэжэ КИД-эй вице-президент И. Павловагай уряае дэмжэн, «Нарата дэлхэй мандаха, ядерна тэнһэрэлгэ усадхагдаха болтогой!» гэжэ тэдэнэр нэгэн дуугаар мэдүүлээ. Һүүлээрнь М. Н. Ербановай хүшөөдэ ошожо, баглаа сэсэгүүдые, гирлянд табиһан байна.

РСФСР-эй техническэ мэргэжэлэй училищинуудай болон дунда түсхай һуралсалай эмхи зургаануудай кадрнуудай Главна управлениин шиидхэбэреэ эмхидхэгдэһэн түс слёт дүрбэн үдэрэй туршада үргэлжэлэхэ юм. Тэрэнэй хүдэлмэридэ Красноярск, Кандала (Латви), Шушенское, Балашиха, Якутск, Магадан, Уссурийск болон, дүн хамта 20 шахуу городой техникумүүдэй түлөөлэгшэд хабаадалсана.

Баяр ёһололой линейкын һүүлээр слёдой пленарна заседани болобо. РСФСР-эй техническэ мэргэжэлэй училищинуудай болон ССУЗ-уудай кадрнуудай Главна управлениин инспектор А. Г. Кутуков гол элидхэл хэбэ. Түрэл ороноо шэнжэлэлгынь түхэл янзануудта онол арганууд, В. И. Ленинэй зохёолнуудые шудалалгын дүй дүршэл, ниитын хэмжээ ябуулганнуудые эмхидхэлгын методико мэтын асуудалнуудаар нэмэлтэ элидхэлнүүд хэгдээ.

Мүнөөдэр слёдто хабаадагшад Байгал далай ошожо, слёдойнгоо хүдэлмэриие үргэлжэлүүлхэ юм. Тэндэ фестиваль, митинг, спортивна мүрысөонүүд үнгэргэгдэхэ, дайнай ветеранүүдтай, Залуушуул болон студентнэрэй бүхэдэлхэйн XII фестивалиин делегадуудтай уулзалгануд болохо, тэрэшэлэн Байгал далайн эрьеэр сэнгэхэдэр, загалһашадтай танилсаха ёһотой.

УРАН ЗОХЁОЛ БА ҮЕ САГ

Совет уран зохёол Эхэ ороноһнгоо аша туһатай, партиин аша туһатай нягта холбоотой байдаг. Арад зонтоёо бата холбоотой уран зохёол тэдэнэй анхарал оролдолгонуудаар, бэрхэшээл түбэгүүдээр ажаһуудаг, шэнэ байдалай хүниие — үе сагайнгаа бүхы хүндэ хүшэр юумэ бэе дээрээ даажа гараха аргатай патриодые, зохёон байгуулагшые, ёһотой интернационалистые эдэбхитэйгээр бүрилдүүлэн хүмүүжүүлдэг гээшэ.

Ороной хүгжэлтын мүнөө үеын эрид эрьелтын шатада уран зохёолшодой бэелүүлхэ зорилгонууд СССР-эй уран зохёолшодой VIII съездын делегадуудай гол анхаралда табигдана. Тэрэ июниин 24-дэ Москвада, Кремлиин Ехэ ордон соо нээгдэбэ.

Нүхэд М. С. Горбачев, Г. А. Алиев, В. И. Воротников, А. А. Громыко, Л. Н. Зайков, Е. К. Лигачев, Н. И. Рыжков, М. С. Соломенцев, Е. А. Шеварднадзе, П. Н. Демичев, В. И. Долгих, Н. В. Талызин, А. П. Бирюкова, А. Ф. Добрынин, М. В. Зимянин, В. А. Медведев, В. П. Никонов, А. Н. Яковлев, И. В. Капитонов гэгшэдэй ерэжэ һуухадань, делегадууд болон айлшад альга ташалгаар уггаа.

Правлениин нэгэдэхи секретарь Г. М. Марков СССР-эй Уран зохёолшодой холбооной правлениин тоосооте элидхэл хэбэ.

СССР-эй уран зохёолшодой наймадохи съезд гайхамшагта үе сагта сугларбэ гэжэ тэрэ хэлээ. КПСС-эй XXVII съездын шиидхэбэринүүдые бодото дээрэнь бэелүүлхын түлөө тэмсэлэй оршон байдалда манай парти болон арад ажаһууна, ажаллажа байна.

Партиин съезд дутуу дундануудта, бэрхэшээл түбэгүүдтэ үнэн сэхээр, залан шууд хандалтын жэшээ харуулаа. КПСС-эй ЦК-гай Генеральна секретарь М. С. Горбачевой СССР-эй Верховно Соведэй табадахи сессиин хүдэлмэридэ хабаадаһан депутат—уран зохёолшодтой, ниислэл хотын бүлэг литераторнуудтай уулзалгын үедэ энэ үнэн зүбэй һургаал үргэлжэлүүлэгдэнэ байгаа.

Экономическа ба социальна ажал ябуулгын бүхы шатануудта хурдадхалгые түргэдэхын, ашаг үрэ ехэтэй шэнэдхэн хубилалтануудые хэхын түлөө хараа шэглэлээ бэелүүлхэдэнь, уран зохёолшод партидаа туһалха ёһотой. Нэн түрүүн хүнэй ухаан бодолые, ажал хэрэгтээ, эмхидхэл болон журамые бэхижүүлгэдэ хандасыень хубилгаха эрэгтэй.

Һүүлэй жэлнүүдэ уран зохёолой гаталһан зам элидхэл соо үргэнөөр шэнжэлэгдэһэн байгаа. Уран зохёол тон шэнэ шатада гараха эрилтые бэелүүлэн, улам үргэнөөр хүгжөөгдэһэн байна гэжэ эрхим һайн зохёолнууд элирхэйлэн харуулна гэжэ тэмдэглэгдээ. Партиин хараалһан шэглэлдэ сэдьхэл бодолоороо бэлэн байһанаа тэрэ харуулба.

Уран зохёолтой хуби заяагаа холбоһон хүн мүнөө һали-буляар, хахад хүсөөрөө хүдэлхэ ёһогүй. Удэр бүхэн уран һайханай ухаан бодол, һэшхэл зохёолшодто шэнэ алдарта ажал хэрэгүүдэй тодорхой адресуудые заажа үгэхэ, шэнэ геройнуудай нэрэнүүдые дурдаха зэргэтэй. Энэ хадаа ерээдүйн замай залуур, энэ хадаа ажабайдалай бүхы шатануудта үндэһэн хубилалтануудай үе сагые—манай үе сагые хануулһан уран зохёолдо социальна захил хэхэ тухай һанаулһан уран зохёолшод зүрхэ сэдьхэлээрээ, ухаан бодолоороо мэдэрхэ уялгатай.

СССР-эй Уран зохёолшодой холбооной шалгалтын комиссиин түрүүлэгшэ В. П. Тельпугов Центральна шалгалтын комиссиин элидхэл хэбэ.

Удаань съезд дээрэ элидхэлнүүдые зүбшөн хэлсэжэ захалба.

(ТАСС).

ЗАМЖАЛТА ТУЙЛАГДАА

Республикамнай гүрэндэ һү худалдаха хахад жэлэйнгээ түсэбые болзорһоонь урид дүүргэбэ

малай үбэлжэлгые эмхитэйгээр 1985—1986 онуудай үбэлэй үедэ продукци үйлэдбэрилгые, гүрэнгалгые дээшэлүүлэх талаар Бүхэсоциалис мүрысөөндэ оролсоһон малшад байгша оной июниин үндэ һү худалдаха хахад жэлэйнгээ дүүргэһэнээ элидхэбэ. Колхоз, һаа һүнэй промышленностиин предүдэ дүн хамта 66100 тонно һүн ороо нёдондоной энэ үеынхидэ ормянган тонноор ехэ сагаан эдеэн

йлагдаһан амжалтада Баргажанай, Бэшүүрэй, Ярутунын, Загарайн, Ивалгын, Хурамхаанай, Хяагтын, Мухар-Шэбэрэй, Хойто-Байгалай, Сэлэнгын, Түнхэнэй районуудай малшад ехэхэн хубитаяа оруулба.

Тэрэнэй хажуугаар Баунтын, Ивалгын, Хойто-Байгалай, Хэжэнгын, Түнхэнэй районуудай мяха гүрэндэ тушааха хоёр квартералайнгаа даабарние дүүргэһэн байха юм.

Республикын ажахынуудай мал ажал эрхилэгшэд үбэлэй һарануудта һайнаар хүдэлжэ, түл түрэсэ олоор абажа түлжүүлээ, малай гарзалалгые хоёр дахин хороожо шадаа. Зунай зулгы һайхан хаһада бүри эршэмтэйгээр ажаллажа. мяха. һү, үндэгэ ехээр абаха гэшэ малшадай мүнөөдэрэй гол зорилго болоно.

Н. МАЛЫГИН.

ПАРТИЙНА АЖАБАЙДАЛ

ЭРШЭ, ШАНАР, ДЭЛИСЭ

Хэжэнгын районой ажалшад партиин XXVII съездын шийдхэбэринүүдые бэелүүлгэдэ түрүүшын үдэрнүүдһээ эмхитэй, эдэбхитэйгээр оролсоһон юм. Малшад гүрэндэ үхэр мал худалдаха байгша оной хахад жэлэй түсэб үлүүлэн дүүргээ, эдэ үдэрнүүдтэ һаалишад мүн ли болзорһоо урид һү худалдаха түсэбөө дүүргэхэнь. Мүнөө жэлдэ олонхи ажахынүүдта үбэлжэлгэ эмхитэй һайнаар үнгэрөө, малай гарзалха үшар үсөөрөө, нарай мал, урда жэлнүүдэйхидэ орходоо, олоор абтаһан байха юм. Түсэбтэ табан жэлээ эрид хүбилалтануудай, ажалай үндэр бүтээсын, үйлэдбэрииң ашаг үрые дээшэлүүлгын, үргэн дэлиесэтэ социалис мүрысөөнэй табан жэл болгохын, хүн зоной зохёохы бэлиг шадабарие, тэдэнэй хүсэл зоригые партиин хараалһан түсэбүүдые бэелүүлгэдэ элсүүлхын түлөө районой партийна организаци оролдоно.

Эдэ үдэрнүүдтэ районой ажалшад партиин ЦК-гай июниин (1986 он) Пленумэй шидхэбэринүүдые, тус Пленум дээрэ нүхэр М. С. Горбачевой хэһэн элидхэлые, манай ороной Верховно Советэй сессиин материалнуудые гүнзэгы һонирхолтойгоор шудалжа, эдэ асарн ехэ удха шанартай документнүүд дотор үгтэһэн тобшолол, заабаринүүдые бэелүүлгэдэ хам оролсохоор бэлэн байһанаа мэдүүлнэ. КПСС-эй Центральна Комитедэй Советскэ Союзай ажалшадта хандаһан Хандалгые районой малшад, таряашад болон бусад олон һалбаринуудай ажалшад сэдьхэлдээ өөрын тон дүтын хэрэг болгон үгтаба.

«Үдөөгэй ажалшадай онсо анхаралаа хандуулха хэрэгүүд мүнөөдэр олон... Орооһо таряа, үрэ жэмэс болон овощ, тэжээлэй болон техническэ үргасануудые үргуулжа, бүгэдыень суглуулха гээшэ гол зорилго болоод байна. Энэ хадаа бүгэдэ арадай хэрэг мүн. Олонхи районуудта мүнөө үсөын хүшэр хүндэ эрхэ байдалда бүхы үргуулһан үргасаяа гээлтэ хороолтогүйгөөр суглуулжа, гамтайгаар хадагалха гээшэ тон шухала удха шанартай» гэжэ нүхэр М. С. Горбачевой июниин Пленум дээрэ хэлэһэн үгэнүүдые районой коммунистнүүд, бүхы ажалшад ажал хэрэгүүдэйнгээ хүтэлбэри болгон, үрагшаа дабшахаар хараалба.

Партиин райкомой эзлэхээтэ пленум һаяхан боложо, малай тэжээл бэлэдхэлгые, таряа хүрээлгые эрхим һаһин шанартайгаар үнгэргэлгэдэ ажалшадые элсүүлэх талаар районой партийна организациинуудай зорилгонууд тухай асуудал зүбшэгдэбэз. Энэ асуудалаар партиин райкомой нэгэдэхи секретарь К. Д. Лубсандоржиев элидхэл хэбэ.

Мүнөө жэлдэ тэжээл бэлэдхэлгые хэзээ хэзээнэйхиһээ эмхитэйгээр үнгэргэхэ, урда жэлнүүдтэ ушардаг байһан дутагдалнуудые дабтангүй, богони болзор соо эрхим һайн шанартай тэжээл нөитын малда дутамагүй хүрэхөөр бэлэдхэхэ хэмжээ ябуулгануудые пленумдэ хабаадагшад зүбшэһэн байна.

Элидхэл дотор дурдагдаһан бэримтануүд районой малшадай зэрим тэды амжалтануудые гэршэлээ. Хабарай тарилга агротехническэ тааламжетай сагта үнгэргэгдөө. Табан һарын туршада гүрэндэ мяха нөдондонойхиһоо 34, һү 42 процент ехээр худалдаа. Үнөөн бүриһөө энэ хугасаада нөдондонойхиһоо 135 килограмм ехэ һүн һаагдаа. Чисаанын, «Первомайский» совхозуудта малай үбэлжэлгэ эмхитэй үнгэрһэн байна. Харин Могсохоной, Ушхайтын совхозуудта үбэлжэлгын үедэ тэжээлээр дуталдаһан ушарһаа малай ашаг шэмэнь дээшэлээгүй. Үбэлэй һарануудта Хэжэнгын совхозой һаалишад үнөөн бүриһөө оройдоо 676 килограмм, «50 лет Октября» совхоздо 682 килограмм һү һаагаа. Тээд районой бухы фермэнүүд нимэ доройтоһон байдалтай бэшэ. Үбһэ тэжээлээр хангагдасын болон бусад талануудаараа адлишаг эрхэ байдалда үндэр амжалта туйлаһан түрүүшүүл үсөөн бэшэ.

Худанай совхоздо В. А. Алексеевагай хүтэлбэрилдэг фермын һаалишад үбэлжэлгын үедэ үнөөн бүриһөө 1250 килограмм һү һаагаа. Һаалишад Н. П. Скорнякова — 1538, Л. Е. Шкедова — 1469, А. Н. Михайлова 1480 килограмм һү һаажа, социалис мүрысөөндэ түрүүлбэ.

Мяхэнда түшаагдадаг малай шэгнүүр эрид нэмэнэгүй. Дуида эзргээр толгой бухэнииң оройдоо 302 килограмм татаа, түшаагдаһан малай хахадыңь шахуу тураһай байгаа. Тезд эндэшье эрхим дүүгүүдые туйладар түрүүшүүл бии. Чисаанын, Хэжэнгын, «Первомайский» совхозуудай түшаһан малай шэгнүүр дунда эзргээр 372 килограмм татаа ха юм. Хэжэнгын совхозой Д. Ш. Жигмитов харууһалдаг гүүртыңгээ малай толгой бухэниие тус тустань 428 килограммда хүргөө, Чисаанын совхозой малшаһан Ш. Х. Цыбжитов мүн лэ һайн мал гүрэндэ түшаһан байха юм. Юу хэлэхэб, һү һаалидашье, мал таргалуулгадэшье эрхим бэрхэ малшад бии. Мүнөө жэлдэ район дотор нилээд олон хонишод зуутан болоһон байна. Тезд түсэб үялгенуудаа дүүргэхын тула малдаа эрхим шанартай тэжээл бэлэдхэхэ хэрэг районой ажахынуудта бүрин дүүрэнээр шидхэгдээгүй байһаар гэжэ элидхэлшэ болон үгэ хэлэгшэд тэмдэглээ. Үнгэргэшэ үбэлжэлгэдэ малай толгой бухэндэ оройдоо 7,8 центнер тэжээлэй единицэ хүртөө, энэнь юрэнхы нормаһоо 3—4 дахин доошоо. Иимэ эрхэ байдалда үндэр ашаг үрэ хүлеэхэнь бэрхэтэй.

Тэжээл ехээр бэлэдхэхын тула гектар бухэнһөө үндэр үргаса абаха, будүүн болон шэмэтэ тэжээл ехээр бэлдэхэ, орооһо таряа багаар гаргашалха, уһалагдадаг газарта үндэр үргаса абаха зорилгонууд хойшолуулашагүй гээд пленумдэ хабаадагшад тэмдэглээ. Мүнөө жэлдэ һераантай-Жабхээнэй, Худанай, Боро-Хүлэй уһалуурин системэнүүдые ашаглажа эхилхэ, бии байгаа бухы һубаг хэнаабуудые шэнэлхэ, Худан, Сулхара, Хэжэнгэ голнүүдэй уһа бүрин дүүрэнээр таряалан, сабшалан, бэлшээридээ гаргаха шухала.

Зарим ажахынуүд нилээд ехэ тэжээл бэлдэдэг байбашье, шанарыень һайжаруулгада ёһотой анхарал хандуулнагүй. Нёдондо бэлэдхэгдэһэн силос болон сенажай бухы хэмжээнэйнь 70 процент муу шанартай гэжэ тодорхойлогдоһон юм. Могсохоной совхоз жэл бүри тэжээл ехээр бэлэдхэбэз гэлсэдэг, тезд тэжээлэйнь шанар муу. энэл шалтагаанһаа һү һаалинь дээшэлнэгүй, малыңь олоор гарзалһан байха юм. Хэжэнгын, Ушхайтын, ажахынүүд хоорондыһ «баянгол» нэгэдэлдэ мүн лэ шанараар муу тэжээл бэлэдхэгдэдэг. Районой ажахынуудта мүнөө республика соомнай үргэнөөр таригдаг болоһоо рапс, донник, тэжээлэй корнеплодууд ехэ тоогдосогүй байһаар.

Ажахынуудта бэлэдхэгдэһэн тэжээлэй зэрим хүбинь хүн зондо хүбаажа үгтэдэг гэжэ пленум дээрэ тэмдэглэгдээ. Хэжэнгын совхоздо нёдондо жэлдэ хамта дээрэ 36 мянган центнер үбһэ хуряагаад, тэрэнэйнгээ 10 мянган центнерыень хүн зондо хубаһан байгаа. Могсохоной совхоздо мэргэжэлтэдтэ 2200 түхэриг сэнтэй үбһэн үгтэһэн байха юм. Энээн тухай худөө ажахын хүдэлмэрилэгшэдэй профсоюзай райкомой түрүүлэгшэ Б. Р. Адвокатов пленум дээрэ мэдээсэ. Загаһатын, «Первомайский», «50 лет Октября» совхозууд нёдондо үбһэ тэжээлэйнгээ нилээд ехэ талмай сабшангүй орхижорхиһон байгаа. Иимэ дутагдалнуудые дабтажа болохогүй.

Байгша ондо районой ажахынууд адагынь 25 мянган тонно үбһэ, 50 мянган тонно силос, 2400 тонно сенаж, 7 мянган тонно кориеплод, 11,8 мянган тонно һолоомо бэлэдхэхээр хараална. Түрүүшын үдэрнүүдһээ эмхидхэлэй худэлмэри ябуулже, жэгдэ һайнаар тэжээл бэлэдхэлгээ эхилбэл, эдэ түсэбүүд бэелүүлэгдэхэ арга таай. Нийтын малда тэжээл бэлэдхэлгэ — хүн бүхэнэй, бүгэдыи хэрэг болохо зэргэтэй гэжэ райкомой пленум тоолоно. Тиихэдээ түсэбтэ даабаринуудаа мииң лэ дүүргэхэ бэшэ, шанарай түлөө шанга тэмсэл хэгдэхэ болоно.

Районой ажахынууд июниин 25-һаа үбһэндөө гарахаар шидэнхэй, гэбэшье тэжээл бэлэдхэлгэдэ хэрэглэгдэхэ техникэ, машинануүд хүсэд зохабарилагдаагүй гэжэ шалгалта харуулаа. Илангаяа Худанай, Чисаанын, «50 лет Октября» совхозуудта зохабарилгын худэлмэри ужжагайраа. Зарим ажахынууд техникээ саг соонь зохабарилаагүй, кампаниин эхилхэн урдахаяа мииң лэ ёһын тэдыдэ хараад орхидог, үгы һаа запчасть бэдэржэ, һахы һалаг гүйлдэдэг. Олон косилка, тармуур, пресс-подборщигууд нёдондо орхигдоһон газартаа жэбэржэ хэбтэдэг. Машинын хорёо бариха, техникэ хадагалгые хинаха, ашаглалгаһаа гараһан техниые запчасть болгожо хэрэглэхэ гэхэ мэтэ асуудалнууд ёһотой һайнаар шидхэгдэнэгүй гэжэ зохабарилгын-техническэ предприятиин начальник Д. Цыренжалов һанаа зобонгёор хөөрэбэз.

Урда жэлнүүдтэшье миин лэ үбһэ тэжээл ехээр абаха бэшэ, эрхим шанарай түлөө тэмсэл сэдэг звено, бригаданууд бии һэн. Жэшээнь, Худанай совхоздо А. А. Родионовой бригада даалгагдаһан талмай дээрэһээ гектар бүриһөө дунда зэргээр 15,2 центнер үбһэ абаад, бэлэдхэгдэһэн 6856 центнер тэжээлэйнь 89 процент 1 классай гэжэ сэгнэгдэһэн юм. Ахалагша хонишон В. С. Жигмитов даалгагдаһан 70 гектар дээрэһээ түсэбоор хараалагдаһан 630 центнер үбһэнэй орондо 1036 центнер хуряажа, тэрэнэйнгээ 71 процентые I—II классай шанартайгаар тушааһан байна. Харин түргэн түүхэй гэдэргээл сомоонуудаа һайнаар пүрилхэ, сенажай траншеинүүдые сэбэрлэхэ асуудалнуудта анхаралаа табидаггүй ушарнууд али олон дайралдадаг гээд пленум дээрэ үгэ хэлэгшэд шүүмжэлбэ.

Энэ шүүмжэлэл тон зүб гэжэ Могсохоной совхозой ахамад мелиоратор, тэжээл үйлэдбэрилгын цехэй начальник Б. Санжимитыпов мэдүүлээ. Силос, сенаж цементэрэ жэлэгдээгүй нүхэн соо дарагдагдаг дээрэһээ ямар һайн шанартай байхаб даа. Тэжээлэй бүридэлдэ бобово болон бусад ашаг шэмэтэй ургаса үшөө бага байһаар гэжэ мэдээжэ мелиоратор үргэлжэлүүлээ. Энэ харюусалгатай, кампаниин үедэ ганса тэжээлэй хэмжээгээр бэшэ, шанарайнь талаар социалис мүрысөөнэй дүнгүүдые гаргасада зүбтэй байха, үшар тиимэһээ экспресс — лабораторинүүд арбан хоног бүхэндэ бэлэдхэгдэһэн тэжээлэй шанар харуулжа байха зэргэтэй гэбэ.

— Малай ашаг шэмэ — тэжээлһээ гэжэ хэлсэдэгнай юрэ хэлэгдээгүй. Һайн шанартай үбһэ; бусадшье тэжээл элбэгээр бэлэдхэхэ һаа, түсэб даабаришье дүүрэхэ, продукциин шанарыңь һайжарха, үнэ сэнгынь хямдарха жэшээтэй. Үнгэрэгшэ жэл манай фермын 1 центнер һүнэй өөрынь үнэ сэн яһала дээгүүр байгаа — 79 түхэриг болоһон юм,— гэжэ Худанай совхозой Иннокентьевкын һүнэй фермые даагша В. Алексеева хөөрэбэ.— Тэжээл бэлэдхэлгын технологи эбдэгдэнэ, силос, сенаж элбэ шоройтой худхагдадаг. Мүнөө жэлдэ малшад энэ худэлмэрие өөһэдөө хинахаар шидэнхэй.

Муу шанартай тэжээл ехэнхидээ үнэтэ сагаа гээһэн ушарһаа, эмхидэлэй һула байһанһаа болодог гэжэ Загаһатын совхозой парткомой секретарь Л. Дамбуев пленум дээрэ үгэ хэлэхэдээ тэмдэглээ.

Эдэ дутагдалнуудые анхаралдаа абажа, түрүүшын үдэрнүүдһээ тэжээлэй шанартаа онсо анхарха гэжэ хэлсэгдээ, һайн шанартай тэжээлэй түлөө урмашуулгын хэмжээнүүд хараалагдаа. Хаа хаанагүй шанар шалгаха нүүдэл лабораторинүүд түрүүшын үдэрнүүдһээ худэлхэ, бэлэдхэгдэһэн тэжээлэй шанар 2—3 дахин шалгагдаха эзргэтэй. Эрхим шанартай тэжээл 2—3 дахин шалгагдаха эзргэтэй. Эрхим шанартай тэжээл июлиин 15 болотор бэлэдхэгшэд хоёр дахин ехэ шан урмашуулгада хүртэхэ гэхэ мэтэ зохид хэмжээнүүд хараалагдаба. Үсөөхэн хүнүүдтэй, гэр бүлын звенонууд (жэшээнь, И. Б. Ербаев, Е. Х. Пинтаева болон бусад хонишодой) һайн шанартай, шэмэтэй үбһэ бэлдэдэг. Тэжээл бэлэдхэлгэдэ гарай зэбсэг — хажуур, тармуураар заха үзүүр, шүгы бүргаһаан, намаг налхи газарай ногоо сабшажа абаха, хуушарһан комбайн, жатканнуудые хэрэглэхэ арга бии гээд пленумдэ үгэ хэлэһэн нүхэд һанамжалаа. Тэжээл шэмэтэй болгохо нэмэлтэ бодосуудые үргэнөөр хэрэглэхэ гэһэн эрилтэ табигдаа. Тэжээлэй корнеплодуудай ургасые һайнаар харуулһалха, ногооной витаминтэй гурил элбэгээр бэлэдхэхэ хэрэгтэ бии байгаа дүршэл үргэнөөр хэрэглэхэ, бригадна подрядай гуримаар АВМ-эй худэлмэрилэгшэдэй ажал эмхидхэхэ хэрэгтэй.

— Манай совхозой үбһэ тэжээл бэлэдхэгшэд мүнөө жэлдэ бултадаа бригадна подрядай гуримаар худэлхэ,— гэжэ «Первомайский» совхозой ахамад инженер М. Дондоков мэдээсэбэ. Энэ түрүү аргын һайн үрэ дүнгүүдээ абаһаяр харуулханы лабтай. Нёдондо Чисаанын совхозой АВМ-эй машинистнүүд Н. Г. Андриевский, В. Н. Михеев гэгшэд агрегадаа хоёр халаанда худэлгэжэ. 400 тонно гурил татажа гаргаһан байна. Бусад агрегадуудта энээнһээ бага тэжээл бэлэдхэгдэгүй. Мүнөө жэлдэ бухы агрегадууд эгээн үндэр бүтээсэтэйгээр, түхэреэн сүудхэдээ худэлхэ зэргэтэй, тездэнние районой зохабарилгын-техническэ предприяти жэшээдгүй хангаха үялгатай.

Харюусалгатай эдэ зорилгонуудай бэелүүлые нэн түрүүн коммунистнууд, комсомолшуудаа ударидаха юм. Бригада, звенонуудта тэдэнние зүбөөр хубаариһан табиха, саг зуурын партийно-комсомолой бүлэгүүдые бүридүүлэх, эмхидэл, журамай үндэр эрилтэ түрүүшын үдэрнөө сахиха — энэл ушарта амжалта туйлагдаха гээд үгэ хэлэгшэд мэдүүлбэ.

Үбһэшэдэй звенонуудые Чисаанын совхоздо луговодууд өөһэдөө толгойлхо. Юундэб гэхэдэ, хэһэн ажалайнгаа үрэ дүнгүүдые тэдэ өөһэдөө сэгнэхэ, ургаһан ногоо гамтайгаар, һайн шанартайгаар абахыяа оролдохо гэжэ совхозой ахамад агроном К. Овчинников хэлэбэ.

Тэжээл ехээр, һайн шанартайгаар нөөсэлхэ хэрэгтэ ганса агрономууд бэшэ, ажахынуудай зоотехнигүүд хабаадалсаха зэргэтэй. Тэдэнэр шанарай талаар хёрхо хинаалта хэхэ уялгатай гэжэ Худанай совхозой ахамад агроном Ц-Д. Лодоев мэдүүлбэ. Профсоюзай комитедүүд, арадай хиналтын эдэбхитэд, нютагай Советдүүдэй депутадууд — бултадаа эмхидхэлэй, ойлгууламжын худэлмэри коллектив бүхэндэ ябуулха, социалис мүрысөө үргэнөөр дэлгэрүүлжэ, дүнгүүдыень үдэр бүхэндэ, 5—10 хоногой һүүлээр согсолжо, ололнитэдэ сонсохожо, ажалай эршые улам шангадахаа ергатай, уялгатайшье гээд пленум дээрэ хэлэгдэһэнииңь зүбтэй.

— Совхозой һуурин тосхонуудта бухы хүн зоной суглаа үнгэргэжэ, үгтэһэн тодорхой даабаринуудаа дүүргэхэдэнь туһалхабди. Ганса онһоһон техникээ һайдаад байнгүй, олон гар хажуушадай хүсөөр удхэн ногоотой нуга һужаар сабшахада нэмэсэтэй байха,— гэжэ «50 лет Октября» совхозой луговод З. Кашапов хөөрэбэ.

Зарим ажахынуудта малшад тэжээл бэлэдхэлгэдэ тон үсөөноер хабаадагаа байна. «50 лет Октября» совхоздо 200 гаран малшадай оройдоо 20-ниинь үбһэ тэжээл бэлэдхэлсэдэг юм ха. Энээнтэй эбсэхээр бэшэ.

— Манай коллектив «50 лет Октября» совхоздо үбһэ бэлэдхэлгэдэнь туһалха даабаритай. Август һара болотор 1 мянган центнер сабшажа һүрилхэбди,— гэжэ эндэхи мехлесхозой директор Л. Нагаев хөөрэбэ.— Юуниинь мууб гэхэдэ, бидэндэ запас частьнууд үгтэдэггүй, гараараа сабшажа, унжагайһаар байтарнай, хура бороо орожо, үбһэнэй шанар муудхаадаг. Техническэ талаар хангагшад манай бригадада ерэдэгшьегүй,— гэжэ үгэ хэлэгшэ шүүмжэлбэ.

Ниитын малай тэжээл бэлэдхэлгын бүгэдэ арадай тэмсэлдэ худалдаа наймаанай, элүүрые хамгаалгын, соёлой, ажахынуудалай хэрэглэмжэ хангалгын албан зүргаануүд өөрынгөө шухала үүргые жэшээдгүй дүүргэхэ, хөлын отара, гүүртэ, фермэнүүдһээ гадна үбһэшэдэй звенонуудта үрэхэ, үндэр бүтээсэтэ ажалай эрхэ байдал тогтоолсохо ёһотой гэжэ пленум онсолон тэмдэглээ. Үзэл сурталай худэлмэрилэгшэд, нютагай хэбл үнэн үгөөрөө * хүн зонние шэнэ илалтануудта зорилгжуулха, малай тэжээл бэлэдхэлгэдэ нилээд ехэ хубитаяа оруулха ергатай.

Юрэнхыдөө пленум дээрэ ажал хэрэг, тодорхой зорилгонууд тухай шүүмжэлхы ёһоной, бүтэмжэтэй хөөрэлдөөн боложо, мүнөө жэлэй тэжээл бэлэдхэлгын үедэ үндэр бүтээсэ, эрхим шанар, түсэбтэ даабаринуудые дүүргэлгые хангаха гэһэн шиидхэбэри эбтаба.

Абтаһан шиидхэбэри бэелүүлгэдэхэ ёһотой.

Р. ГАРМАЕВ,
манай түсхай корр.

СССР-эй ВЕРХОВНО СОВЕДЭЙ ПРЕЗИДИУМЫН ШОД-

Үказ

СССР-эй ХИМИИН ПРОМЫШЛЕННОСТИЙН МИНИСТЕРСТВЫН НЭГЭДЭЛНҮҮДЭЙ, ПРЕДПРИЯТИНҮҮД БОЛОН ХИНҮҮДЭЙ ХҮДЭЛМЭРИШЭД, ИНЖЕНЕРНО-ТЕХНИЧЕСКЭ ХҮДЭЛМЭРИЛЭГШЭД БОЛОН АЛБА ХААГШАДЫЕ СССР-эй ОРДЕН, МЕДАЛЬНУУДААР ШАГНАХА ТУХАЙ

Түсэбтэ арбан нэгэдэхи табан жэлэй даабаринүүд абаһан социалис үялганүүдые дүүргэхэдээ туйлаһан амжалтануудайнь түлөө шагнаха:

Буряадай АССР-һээ

АЖАЛАЙ УЛААН ТУГАЙ ОРДЕНООР

Будников Максим Акимовичые — «Татарский ключ» карьерэй бульдозерист.

АРАДУУДАЙ ХАНИ БАРИСААНАЙ ОРДЕНООР

Сулеманов Дымирян Нурисламовичые — «Татарский ключ» карьерэй үрэмэ

«ХҮНДЭЛЭЛЭЙ ТЭМДЭГ» ОРДЕНООР

Архипов Юрий Петровичые — «Татарский ключ» карьерэй ахамад инженер.

Лаптев Виталий Петрович — «Татарский ключ» карьерэй автомобилиин жолоошо

АЖАЛАЙ АЛДАР СОЛЫН III ШАТЫН ОРДЕНООР

Залуцкий Геннадий Ивановичые — «Татарский ключ» карьерэй электрослесарь.

Петров Сергей Алексеевичые — «Татарский ключ» карьерэй автомобилиин жолоошо

Морогова Галина Васильевнае — «Татарский ключ» карьерэй үдэлэмэришэн.

«АЖАЛАЙ ШЭН ГАБЬЯАГАЙ ТҮЛӨӨ» МЕДАЛЯАР

Бородина Анна Ивановнае — «Татарский ключ» карьерэй хүдэлмэришэн.

Савченко Анна Лаврентьевнае — «Татарский ключ» карьерэй түмэр замай мон

Гуленкова Галина Павловнае — «Татарский ключ» карьеро-управлениин хүдэлмэришэдые хангалгын тоһаһай стол тогоошон.

«АЖАЛДАА ШАЛГАРҺАНАЙ ТҮЛӨӨ» МЕДАЛЯАР

Кабаков Василий Андреевичые — «Татарский ключ» карьерэй экскаваторай машинист.

Лазарев Павел Лукинич «Татарский ключ» карьерэй бульдозерист.

СССР-эй Верховно Советэй Президиумэй Түрүүлэгшэ **А. ГРОМЫКО.**
СССР-эй Верховно Советэй Президиумэй Секретарь **Т. МЕНТЕШАШВИЛИ.**

Москва. Кремль.
1986 оной июниин 3.

СССР-эй ВЕРХОВНО СОВЕДЭЙ ПРЕЗИДИУМЫН

Үказ

НЕФТИИН ПРОДУКТНУУДААР ХАНГАЛГЫН СССР-эй ГҮ НЭЙ КОМИТЕДЭЙ НЭГЭДЭЛНҮҮДЭЙ, ПРЕДПРИЯТИНҮҮ БОЛОН ЭМХИНҮҮДЭЙ ХҮДЭЛМЭРИШЭД, ИНЖЕНЕРНО-ТЕХНИЧЕСКЭ ХҮДЭЛМЭРИЛЭГШЭД БОЛОН АЛБА ХААГШАДЫЕ СССР-эй ОРДЕН, МЕДАЛЬНУУДААР ШАГНАХА ТУХАЙ

Түсэбтэ арбан нэгэдэхи табан жэлэй даабаринүүд бол абаһан социалис үялганүүдые дүүргэхэдээ туйлаһан амжалтануудайнь түлөө шагнаха:

Буряадай АССР-һээ

«ХҮНДЭЛЭЛЭЙ ТЭМДЭГ» ОРДЕНООР

Синицына Валентина Яковлевнае — Улаан-Удын нефтебазын оператор.

«АЖАЛАЙ ШЭН ГАБЬЯАГАЙ ТҮЛӨӨ» МЕДАЛЯАР

Селезнев Владимир Павловичые — Улаан-Удын нефтебазын слесарь-сантехник.

«АЖАЛДАА ШАЛГАРҺАНАЙ ТҮЛӨӨ» МЕДАЛЯАР

Тимофеева Людмила Фёдоровнае — Улаан-Удын нефтебазын цехэй начальник.

СССР-эй Верховно Советэй Президиумэй Түрүүлэгшэ **А. ГРОМЫКО.**
СССР-эй Верховно Советэй Президиумэй Секретарь **Т. МЕНТЕШАШВИЛИ.**

Москва, Кремль.
1986 оной июниин 3.

СССР-эй ВЕРХОВНО СОВЕДЭЙ ПРЕЗИДИУМЫН

Үказ

МИНЕРАЛЬНА ҮТЭГЖҮҮЛГЭНҮҮДЫЕ ҮЙЛЭДБЭРИЛХЭ ТАЛААР СССР-эй МИНИСТЕРСТВЫН НЭГЭДЭЛНҮҮДЭЙ, ПРЕДПРИЯТИНҮҮД БОЛОН ЭМХИНҮҮДЭЙ ХҮДЭЛМЭРИЛЭГШЭД, ИНЖЕНЕРНО-ТЕХНИЧЕСКЭ ХҮДЭЛМЭРИЛЭГШЭД БОЛОН АЛБА ХААГШАДЫЕ СССР-эй ОРДЕН, МЕДАЛЬНУУДААР ШАГНАХА ТУХАЙ

Түсэбтэ арбан нэгэдэхи табан жэлэй даабаринүүд бол абаһан социалис үялганүүдые дүүргэхэдээ туйлаһан амжалтануудайнь түлөө шагнаха:

Буряадай АССР-һээ

«АЖАЛДАА ШАЛГАРҺАНАЙ ТҮЛӨӨ» МЕДАЛЯАР

Бритов Геннадий Дмитриевичые — Забайкальска апатитай заводой хүдэлмэришэн.

СССР-эй Верховно Советэй Президиумэй Түрүүлэгшэ **А. ГРОМЫКО.**
СССР-эй Верховно Советэй Президиумэй Секретарь **Т. МЕНТЕШАШВИЛИ.**

Москва, Кремль.
1986 оной июниин 3.

Ниитэ полит-үдэрэй дүнгүүд тухай

ЭГЭЭЛ ТҮРҮҮШЫН ЗОРИЛГО

Республикыымнай ажалшад КПСС-эй ЦК-гай июниин (1986 он) Пленумэй, СССР-эй Верховно Советэй табадахи сессиин материалнуудые анхарал ехэтэйгээр үгтаа. Арбан хоёрдохи табан жэлэй түсэбүүдые дүүргэхын, үлүүлэн дүүргэхын түлөө бүгэдэ арадай социалис мүрысөө дэлгэрүүлхэ тухай Советскэ Союзай ажалшадта КПСС-эй Центральна Комитедэй Хандалгые зүбшэн хэлсэлгэ үргэлжэлжэ байна.

Табан жэлэй түсэбүүдые дүүргэлгэ мүнөөдэрэй хэрэгүүдһээ эхитэй. Тэжээл бэлэдхэлгэ тикмэ хэрэгүүдэй нагэнииң болоно. Июниин 19-дэ болоһон ниитэ полит-үдэрэй үедэ КПСС-эй ЦК-гай июниин Пленумэй болон КПСС-эй ЦК-гай Хандалгын эрилтэнүүдтэй зохилдуулан, үбһэ хуряалгада хэр бэлдэжэ байһан тухай хөөрэлдөөн болобо.

Энэ үдэр Ивалгын туршалга-үйлэдбэриин ажахын ажалшадай урда партиин обкомой секретарь К. К. Шомоев үгэ хэлээ. КПСС-эй обкомой таһагуудые даагшанар Л. П. Табалаев, В. Р. Булдаев, Л. Ч. Нимаева, Сэлэнгын, Кабанскын, Хэжэнгын районуудай ажалшадтай уулзаа. Республикын Министрнүүдэй Советэй Түрүүлэгшын нэгэдэхи орлогшо С. Н. Булдаев Хориин районой Хүлэй совхозой, Госагропромой түрүүлэгшын нэгэдэхи орлогшо Н. Н. Найданов Сэлэнгын районой «Бестужевский» совхозой ажалшадтай хөөрэлдөө. Министрнүүд Ю. М. Битаев, К. И. Бахрунов, Ч. В. Ёндонов, Н. Е. Шелковников, П. Ф. Бардаханов, техническэ мэргэжэлэй һуралсалай управлениин начальник П. П. Ефимов болон партиин обкомой бусад элидхэлшэд полит-үдэрэ эдэбхитэйгээр хабаадаа.

Нютаг нютагһаа ороһон мэдээсэлнүүд партийна комитедүүдэй, Советдүүдэй гүйсэдкомуудай, агропромышленна нэгэдэлнүүдэй тэжээл бэлэдхэлгэдэ тон ехэ анхарал хандуулжа байһан тухай гэршэлээ. Тэжээл бэлэдхэлгын ябасада болон шанарта партийна нүлөө үзүүлэн асуудалнууд эдэ үдэрнүүдтэ партиин Ивалгын, Хэжэнгын, Тарбагатайн райкомуудай пленумүүд дээрэ зүбшэн хэлсэгдээ.

Сэлэнгын райондо бэлэдхэлэй ехэ хүдэлмэри ябуулагдана. Тельманэй нэрэмжэтэ совхоздо үбһэ эршээтэйгээр үлеэжэ хатаахаа, 100 тонныи багтаасатай склад ашаглагдаа. Район дотор үшөө арбан нимэ складууд баригдажа байнхай. Энээнэй ашаар сабшагдаһан үбһэнэй гурбанай хоёр хубинь үлеэлгэжэ хатаагдаад, хадагалагдаха болоно. 104 звено эндэхи нуга, сабшалангууд дээрэ гарахаар бэлэн болонхой. Июниин 25-да тэдэ хүдэлмэрээ эхилээ.

Хяагтын районой ажахынууд модоной мүшэр бэлдэжэ захалаа. КПСС-эй райкомой бюро тэжээл ехээр нөөсэлжэ, шанарыень һайжаруулха талаар Алтайн совхозой болон Ехэ-Худэриин сельскэ Советдэй үүсхэлые һайшаагаа.

Баргажанай, Захааминай, Эдэын болон бусад зарим районуудай ажахынууд сабшалан дээрэ гаранхай. Хаа хаанагүй бэлэдхэлэй ехэ худэлмэри дүүргэгдээ.

Гэхэтэй хамта шидхэгдээгүй үсөөн бэшэ асуудалнууд полит-үдэрэй үедэ элируулэгдээ. Витаминтай ногоо татадаг, үбһэ үлеэжэ хатаадаг агрегадууд олохон газарта бэлэн болгогдоодуй байһаар.

Ажахын тоосоото даабаринууд бухы звенонуудта хүргэгдөөгүй. Зарим ажахынуудта социалис мүрысөөнэй дүрим хүсэд зохёогдоогуй байһаар.

Худалдаа наймаанай, ажахүүдалай хэрэглэмжэ хангалгын, район дотор пассажиринуудые эөөлгын талаар асуудалнууд урданайхидал табигдаһан зандаа.

Үбһэ хуряалгые түрүүшын үдэрһөө эршэ дэлисэтэйгээр ябуулха хэрэгтэй. Энэ халуун үедэ таряа ургуулагшад, малшадшье, юрэнхыдөө, пенсионернүүд, һургашадые оруулалсан, худөөгэй ажалшан бүхэн шадаха эзргээрээ энэ худэлмэридэ хабаадалсаха, шеф болоһон эмхи зургаанүүдшье даабаринуудаа дүүргэхэ ёһотой. Элбэг хүрэхэ, шанартай тэжээлээр малаа ханглагһаа манай өөһэдымнайшье эдээ хоол дулдыдаха зэргэтэй. Тиимэһээ малай тэжээл түшаа, хилээмэндээл адлаар, ахаралаа хандуулха шухала болоод байна.

В. ПОМУЛЕВ,
КПСС-эй обкомой лектор.

ХОНИДОЙ ЗАНШАЛТА АУКЦИОН

Үглөөнһөө хэды хура бороотой байгаашье һаань, республикын хони үсхэбэрилдэг ажахынуудһаа түлөөлэгшэд олоороо ерээ. Колхоз, совхозуудай мэргэжэлтэд, хүтэлбэрилэгшэд, малай үүлтэр һайжаруулха түрэнэй плем-нэгэдэлэй, РАПО-нуудай түлөөлэгшэд хорёонууд соохи хонидые шэнжэлэн харана, хоорондоо зүбшэн хэлсэнэ.

Хэдэн хаамагуудаар холбогдожо хэгдэһэн хорёодо дүтэлжэ ерэхэдэ, саанань ажахын нэрэнь, хонин ажалай хүгжэлтые харуулһан экран, түрүүшүүлэй дүрэнүүд, тэдэнэрэй түйлаһан үрэ дүнгүүд элитээр харуулагданхай. Хорёогой энэгэр таладнь тэрээн соохи хонидой номернууд, шэгнүүрынь, хэды шэнээн нооһо үгэдэгынь, нооһонойнь ута, гэхэ мэтэ тоо, бариманууд арһыса бэшэгдэнхэй. Эдэ бүгэдэтэй танилсахадаа, ямар ажахыһаа асерагдаһан хонид бэ гэжэ харабаар ойлгохоор. Мухар-Шэбэрэй районой Ленинэй нэрэмжэтэ колхозой экран дээрэнь үнгэрһэн табан жэлэй туршада түйлаһан үрэ дүнгүүд, амжалтануүд элитээр харуулагданхай. Тэдэнэр 1981 ондо хонин һүрэг үсхэбэрилжэ, 167,3 мянган түхэриг үритэй гараһан һаа, харин үнгэрһэн жэлдэ 137,4 мянган түхэриг ашаг олоо оруулһан байха юм. Эдэын районой Борьёогой совхозой һүүлэи үедэ хонин һүрэгэйнгээ шанарыень дээшэлүүлэх талаар тодорхой худэлмэри ябуулһыень бабал эндэһээ мэдэжэ абахаар. Тус ажахын хонин һүрэгынь, нёдондоной бонитировкын мэдээгээр, элитэ болон 1-дэхи классай хонидыңь харэа байса олоорһон байна. Хэжэнгын районой Загаһатын совхозой мэргэжэлтэд, хонишод үнгэрһэн табан жэлэй туршада удрадхи табан жэлэйхидэ орходоо, 120 центнер һайн шанартай нооһо ехээр хайшалжа абаа, республикынгаа ажахынуудта

) СОВЕДЭЙ ПРЕЗИДИУМОД—

К А З

ОМЫШЛЕННОСТИИН МИ
, ПРЕДПРИЯТИНУУД БОЛ
ШЭД , ИНЖЕНЕРНО-ТЕХНИ
ЛОН АЛБА ХААГШАДЫЕ
УДААР ШАГНАХА ТУХАЙ

и табан жилэй даабарингуу
даа дүүргэхэдээ туйлаһан а

ай АССР-һээ
Н ТУГАЙ ОРДЕНООР
ко- карьерэй бульдозерис
ч»

БАРИСААНАЙ ОРДЕНООР
-ну- ключ» карьерэй
и й

ТЭМДЭГ» ОРДЕНООР
ые Лаптев Виталий Петр
эй — «Татарский ключ» к
автомобилиин жолоош

ЫН III ШАТЫН ОРДЕНОО
ю- нае — «Татарский ключ
ч» ерэй худэлмэришэн.
Петров Сергей Але
чые — «Татарский ключ
ев- ерэй автомобилиин жо

ЛАГАЙ ТҮЛӨӨ» МЕДАЛЯА
ае хангалгын таһагай
эй тогоошон.

Савченко Анна Лавр
ае нае — «Татарский ключ
ие ерэй түмэр замай м

АНАЙ ТҮЛӨӨ» МЕДАЛЯА
е- Лазарев Павел Лук
»
и- «Татарский ключ» к
бульдозерист.

ховно Советэй Президиу
Түрүүлэгшэ А. ГРОМЫ
лгохо, тэдэнние

ховно Советэй Президиу
кретарь Т. МЕНТЕШАШВИ

СОВЕДЭЙ ПРЕЗИДИУМ

А З

ХАНГАЛГЫН СССР-эй
НҮҮДЭЙ, ПРЕДПРИЯТИ
ЭЛМЭРИШЭД, ИНЖЕНЕ
ШЭД БОЛОН АЛБА Х
МЕДАЛЬНУУДААР ШАГ
ҮХАЙ

ан жилэй даабаринууд б
дүүргэхэдээ туйлаһан ам

-һээ
ДЭГ» ОРДЕНООР
евнае — Улаан-Удын нефт

ГАЙ ТҮЛӨӨ» МЕДАЛЯАР
ичные — Улаан-Удын нефт

ЛАЙ ТҮЛӨӨ» МЕДАЛЯАР
ровнае — Улаан-Удын не

овно Советэй Президиум
Түрүүлэгшэ А. ГРОМЫК
овно Советэй Президиум
ретарь Т. МЕНТЕШАШВИЛ

ВЕДЭЙ ПРЕЗИДИУМ

А З

ҮУДЫЕ ҮЙЛЭДБЭРИЛХЭ
СТВЫН НЭГЭДЭЛНҮҮДЭЙ
ЭМХИНҮҮДЭЙ ХУДЭЛМ
ЭСКЭ ХУДЭЛМЭРИЛЭГШЭ
ССР-эй ОРДЕН, МЕДАЛЬ
ГА ТУХАЙ

ын жилэй даабаринууд б
үүргэхэдээ туйлаһан ам

ССР-һээ
Я ТҮЛӨӨ» МЕДАЛЯАР
ые — Забайкальска апат

овно Советэй Президиум
Түрүүлэгшэ А. ГРОМЫК
овно Советэй Президиум
итарь Т. МЕНТЕШАШВИЛ

гүрэнэй плем-нэгэдэлэй т
лэгшэ Я. Х. Левитин эна
да аукционой ехэ алтан
даль сугларагшадай нэ
альга ташалган доро зүү
Хэжэнгын районой Загай
совхозой эхэ хониндо
ехэ алтан медаль зүүл
Хэжэнгын районой Заболоо байһан
ын, Зэдын районой Бо техниклэ түгэс
ой, Хоринн районой лада эрдэмтэй,
овхозуудай, Ивалгын ргэжэлтэд хэрэг-
ай, Зэдын, Хэжэнгын
редприятинуудай, Сэл асуудалда ехэ
районой Карл Маркс ҮҮДЭГБДИ. Гэбэ-
эмжэгэ колхозой хусан суудалые үшөөл
ехэ хонидто, эмэ зүһагү оди гэхын арга-
улгэнүүдэ ехэ мүнгэн, тиимнэй 60 про-
ронзо медальнууд зүүл олтэд, иланга
эн байха юм. д ерүүл зон юм.
Мүн ла выставкэ-аукцио ба, 3 жилэй тур-
ай бэлэдхэлтэй байһан д нютагаа бүсэ-
за түлөө Сэлэнгын плем ээнэй оронго он-
рияти, Ивалгын ОПХ, тэд удаанаар бэ-
нгын районой Карл М Диспетчерүүдэй
ын нэрэмжэгэ колхоз амэл байдалтай.
дуудаар шагнагдаа. Хэ худэлмэрилэг-
ой үүлтэрые һайжару ин, академи руу
рэгэгтэ амжалта түйлаһан ргуулаашье һаа,
ыставкэ-аукциондо һайн урда ороногуй-
лдэһэнэйнь түлөө Сэлэ ямнай һүргуу-
эйной Карл Марксын ургэжэ байгшад
мжэгэ колхоздо респ элүүд бии гэжэ
ын гүрэнэй Агропромой мэдэгдэгүйл
үүлгын Улаан туг, 300 агдана.

Г ЭЛЭГЭЭ ӨГЭЙ

ШАДТА

хабарһаа эхил-
жжать!» («Иимэл
гэһэн програм-
Дүүмын соёлой
Колосок» гэһэн
гада совхозойн-
шадта харуулжа
тухай энэ про-
еерэнэгб? Ямар
б? Нэн түрүүн
үрэ ушардаг дүтүү
ирүүлхэ, шүүм-
ажалые маг-
гэһэн уг зорил-
агитбригада
Түүхэтэ XXVII
үүмжэлэлэй үүр-
, тэрэнние зү-
тэрэшэлэн хэ-
болзор соонь
абаха туһай
бригдаа бшуу.
гайнгаа ажабай-
атай үйлэ хэрэ-
ехниклын дэбжэл-
нуудые нэбтэ-
аагар граждан
ажахын түгэс
балдаг анхаралые,
үдэлмэрилэгшэ-
ата худэлмэрие
рэгтэй. Ма-
ородын, гадаадын
хон замуудтай.
ие эвэхэ эрэ-
духалэй аэробус
эз. Совет авиа-
стнин бүтээһэн
турбореактивна
Ил-62М, Ту-154,
ай Ил-76 түхэ-
дүүдые хаанашье
эһээ Аэрофлодой
онуудай 100 мил-
ассажирые, хэдэн
ашаа, почто
ведэг болоһондо
ш.
-Удын авиапред-
Сибириин граж-
эгээл үнинэй
ом. Гараха июль
элэйнгээ ойе тэм-
ар 60 жилэй саа-
ка түрүүшын он-
евөрэн дэгдэхэ-
Монгол ороной
— Үргөө (мүнөө
хүрэтэр ниидэ-
эрэ үеын техни-
эй худалдагдажа
ой тэдхэмжэ дээ-
үлеөһэгүй хамтын
хоол, форменно
шөө стипенди үг-
алгалтануудые ту-
ооб!
каар сээжэ, ород
атураар бэшэмэл
ентнүүд ямар хүн-
хэрэглэхэ эрхэ-
нүүдые үгэхэб,— гэжэ Г. Г. Абашеев хөөрэнэ.— Ленинград хото ошожо, гражданска авиацинн академидэ орохо дуран бии. Ажал түхайгаа хэрэхэ болоо һаа, ажалнөй хүндэ, өһөтой эрэшүүлэй хэхэ ажал, харюусалгатай, мүн хүндэтэйшье ажал. Илангаяа летчигууд ехэ баяр баясхалан бидэндэ хүргэдэг. Эрдэм мэдэсэтэй байха хэрэгтэй. Илангаяа физикэ, математикэ, радио-техникэ гэһэн дисциплинэнүүдээр мэдэсэеэ өөрөө бүри гүнээгырүүлжэ байха шухала. Мүн элүүр энхэ, һайн харасатай нюдэтэй байха өһөтой гэжэ һанагдана,— гэжэ Г. Г. Абашеев хөөрөө һэн.

Арадай алишье ажахыда, һалбарида мэргэжэлтэд, худэлмэришэд дуталдана. Мүнөө дунда һүргуулияа дүүргэжэ байһан хүбүүдэй эрмианай өөһэдынгөө мэргэжэлые үшөө шлээдүй байгаа гээшэ һаань, Улаан-Удын авиапредприятиин диспетчернүүд манай мэргэжэлые шэлэн абагты гэжэ урялна. Хэрбээ энэ мэргэжэлээр һүрахаяа һанаа һаа, али оролгын шалгалтанууды үгэхэ гурим тухай болон бусад асуудалнуудаар Улаан-Удын авиапредприятиин кадрнуудай таһагта хандагты. Сагбага үлөө, түргэнөөр шиидэгты!

Б. ДАМБАРИНЧИНОВ.

АГИТБРИГАДА АЯН ЗАМДА

Манай агитбригадын дэргэдэ хүүгэдэй агитбригада байгуулагданхай. Энэ бүлэг һүргуулиин ураи һайханай харалгада хабаадажа, үндэр сэгнэлтэдэ хүртэһэн байна. Сурковичой «Кошкин лэ гэмэтэй» гэһэн зүжэг тэдэ үхибүүд харуулжа, олониитые һочирхуулгэ. Һүүлэй үедэ агитбригадынхид Харууха, Эреэлжэ гэһэн газарнуудаар ябажа, концерт наада харуулба. Һаалишадай, ажалшадай анхаралда Шукшинай «Ефим Пьяныхай операци» гэһэн зүжэг найруулаи табигдаһан байна. Тиихэдэ совхозойнгоо «Сурхарбаанай» һаиндэртэ, клубуудта ошожо, энэ зүжэгөө харуулаабди.

Тэрэшэлэн манай соёлой байшангай мэдэлэй клубуудта саг үргэлжэ методическа талаар туһа хүргэнэбди. Уран һайханай, агитбригадын программануудые зохёон найруулха, репетицинүудые үнгэргэхэ хэрэгтэ агитбригадынхид хабаадана. Шанаагай, Булюутын клубуудта соёлшод ходол ошожо байдаг юм. Гүнзэгы удхатай репертуар шэлэхэ, агитбригадын бэлдүүлхэ зохид сценари олохо гээшэ бэрхэтэй байдаг. Юуб гэхэдэ, һүүлэй үедэ (1977 оноо хойшо) агитбригадануудай харалганууд үнгэргэдэнэгүй. «Колосок» агитбригада 1973, 1977 онуудта Москвада бүхэсоюзна харалгануудта хабаадаһан байна. Иимэ харалгануудай һүүлдэ олон сценаринууд түбэй журналнуудта хэблэгдэдэг, тэрэшэлэн һаяхан байгуулагдаһан агитбригаданудта ехэ туһа хүргэгдэдэг байгаа бшуу. Тиимэһээ энэ асуудалые харьяата эмхи зургаанууд, тэрэ тоодо соёл-гэгээрэлэй худэлмэриин болон арадай уран бэлигэй Республиканска научно-методическа түб гүйсэд һанаагаа шиидэхээ зэргэтэй. Үшөө нэгэ тон бэрхэтэй, шиидхэгдээгүй асуудал. Автоклубайнай машина хуушараа, нэгэ хэды болоод лэ заһабарилгада табигдадаг болошонхой. Энэ асуудал һаяын сагта шиидхэгдэхэ бээ гэжэ найдаха дурын хүрэнэ. Тиигээдшье һаяар хони хайшалалгын, үбһэ, таряа хүряалгын халуун хаһа хүрэжэ ерэхэнь. Худөө нютагайнгаа ажалшадые, механизаторнуудые концерт наадаараа урмашуулха, бии байгаа дутагдалнуудыень шүүмжэлэн харуулха гэһэн зорилготойбди.

Материальна талаар агитбригада ямала һайнаар хангагданхай. 1983 ондо шэнэ костюмуудые бидэндэ өөһөө үгөө. Гансал эпидиаскопгүй байһамнай халагламаар. Элдэб һонин удхатай слайдуудые харуулха арга боломжонуудые олгуулагдаха һэн. Совхознай энэ хэрэгтэмнай туһалха бээз.

Агуусэхэ Октябриин 70 жилэй ойн баярта шэнэ программа харуулха гэһэн хүсэлтэйбди. «О копейке, которая бережет...» («Мүнгэнэй сэн») гэһэн сценари найруулан табижа, худөө ажахынгаа худэлмэрилэгшэдтэ зорюулаабди. Энэ программатаяа мүн республиканска харалгада хабаадаха һанаатайбди. Тиимэһээ үдэр бүхэндэ агитбригадынгаа гэшүүдэй үреи бэлигые улам һайнаар хүгжөөхэ, хүн бүхэнэй, ажалшан бүхэнэй харюусалгые шангадхаха тухай сценари соогоо харуулха, СССР-эй Эдеэ хоолой программые бэелүүлхэ хэрэгтэ оһэдынгөө хубитые оруулха гэжэ ороддохобди.

Һаяхан үнгэргэгдэһэн КПСС-эй ЦК-гай Пленум дээрэ хэһэн элидхэл соогоо Генеральна секретарь М. С. Горбачев иигэжэ тэмдэглээ: «...Тиигэбшье гол зорилго гээхдэ, ороо-һо тэрээнай, үрэ жэмсэй болон овощой, тэжээлэй болон техническэ үргамалнуудай үндэр баян ургаса үргуулжа, гүйсэд суглуулжа абаха хэрэг болоно. Энэмнай ниитэ арадай хэрэг мүн. Тэрээндэ имагтал ниимээр үдэр бүрииигөө хүдэлмэриин үедэ хандаха ушартай». Тиимэһээ бидэ, соёлшод ураи бэлигээрээ, концерт наадаараа худөө нютагай ажалшадые жэшээтэ ажалда зорижжуулха, абаһан ургасаяа бүрин бүтэн байлгаха, гээлтэ хороптодо оруулхогүй гэжэ урялха хүсэлтэйбди.

С. ПОКАЦКИЙ,
Буряадай АССР-эй соёлой габьяата худэлмэрилэгшэ.
Сэдэнгын район.

МЭРГЭЖЭЛ ТУХАЙ ХӨӨРЭЛДЭЭ

ТОЙ ЭРЭШҮҮЛЭЙ ХЭРЭГ

ймнай граждан авиацида һонирхолтой мэргэжэлэй тухай дүндаһаа диспетчерэй мэргэжэл
Тэдэнэй дундаһаа диспетчерэй худэлмэриһөө, дүршэл
олон юумэн дуулдаадаг. Тэрэнэй зүбшоол-
эргэшье самолет аэродромһоо ниидэхэ, һооргоо
үй. Зүүгаад, заримдаа мянгаад километрэй зайда
агаарай онгосотой радио-холбоо байгуулха, ямар
й болбол тэрээн тухай нэн түрүүн мэдэжэ абаха,
мэтын олон үялгануудтай диспетчерэй мэр-
гдашагүй шэнжэтэй...

ҮҮД ХЭРЭГТЭЙ

раждан авиаци, мэргэжэл тухай
виапредприятиин орлогшо Ю. А.
:
ехникын дэбжэл-
нуудые нэбтэ-
аагар граждан
ажахын түгэс
налбари болон-
ура энэ хэрэгтэ
ельствын саг үр-
даг анхаралые,
худэлмэрилэгшэ-
ата худэлмэрие
рэгтэй. Ма-
ородын, гадаадын
хон замуудтай.
ие эвэхэ эрэ-
духалэй аэробус
эз. Совет авиа-
стнин бүтээһэн
турбореактивна
Ил-62М, Ту-154,
ай Ил-76 түхэ-
дүүдые хаанашье
эһээ Аэрофлодой
онуудай 100 мил-
ассажирые, хэдэн
ашаа, почто
ведэг болоһондо
ш.
-Удын авиапред-
Сибириин граж-
эгээл үнинэй
ом. Гараха июль
элэйнгээ ойе тэм-
ар 60 жилэй саа-
ка түрүүшын он-
евөрэн дэгдэхэ-
Монгол ороной
— Үргөө (мүнөө
хүрэтэр ниидэ-
эрэ үеын техни-
эй худалдагдажа
ой тэдхэмжэ дээ-
үлеөһэгүй хамтын
хоол, форменно
шөө стипенди үг-
алгалтануудые ту-
ооб!
каар сээжэ, ород
атураар бэшэмэл
ентнүүд ямар хүн-
хэрэглэхэ эрхэ-
нүүдые үгэхэб,

дүүргэгшэд шалгалтагүйгөөр абтаха. Дунда һүргуули дүүргэхэдээ, «Зарим предмедүүдые үзэлгэдэ онсо ажалтануудэй түлөө гэһэн магтаалай грамотада хүртэгшэд тэрэл предмедээрээ ороогүй шалгалтануудһаа сүлөөлэгдэнэ.

— Үшөө хаана диспетчерэй мэргэжэл олохо арга бииб!

— Ленинград хотодо гражданска авиацинн академидэ. Дунда һүргуулинн эрдэм мэдэсэтэй, элүүр энэ, 25 хүрэтэр наһатай эрэшүүл академидэ орохо эрхэтэй. Математикаар, физикээр, ород хэлэн болон литератураар шалгалтануудые һайнаар тушаһан хүбүүд 4 жилэй туршада һураха, агаараар ниидэн ябалгые хүтэлбэрилхэ талаар инженер гэһэн мэргэжэлтэй болодог. Ондоогоор хэлэхэдэ, дээдэ эрдэмтэй III классай авиадиспетчер болоно.

Тэрэшэлэн Эрхүүгэй гражданска авиацинн училищин дэргэдэ диспетчернүүдые бэлдэдэг нэгэ жилэй курса бии. Дунда һүргуули дүүргэһэн гүүли сэрэгэй албаньһаа табигдаһан хүбүүдэй предприятиимнай кадрнуудай таһагта ерэхэдэ, тэдэнтэй хөөрэлдэжэ, заримыень һүргуулида эльгээдэгбди. Тэдэнэр түлбэригүй байраар, хүбсэһаар хангагдадаг, манай предприяти һара бүрииин 100 түхэригэй стипенди түлэдэг. Энэ курсые, мүн дээрэ дурсагдагша училищи болон академи дүүргэшэд Улаан-Удын авиапредприятиин гол аэропортдо, худөөгэй аэропортнүүдтэшье худэлдэг.

ЕРЭБЭЛ, ХЭЭЭДЭШЬЕ ХАЛАГЛАХАГҮЙТ

Ажалда ороһон хүн бүхэн авиапредприятиин уставтай танилсадаг. Тиимэһээ худэлмэрилэгшэ бүхэн тэрэнэй эрилтэнүүдые сахиха ёһотой.

Худэлмэрилэгшэ бүхэн 2 жилэй үнгэрһэн хойно мэргэжэлээ дээшэлүүлэх эргэтэй. Зачет, шалгалтануудые һайнаар тушаахада, мэргэжэлэй талаар класс дээшэлүүлэгдэдэг. Дээрэ классай мэргэжэлтэнэй салин хүлһэн нэмээгдэдэг. Жэшээлхэдэ, 1 классай диспетчер һарадаа 350 түхэриг хүртэтэр сахин хүлһэ абадаг, 15-дахи гэһэн салин хүлһэн түлэгдэдэг. Тиихэдэ 3 жилэй туршада худэлһэнэй һүүлээр стажай мүнгэн нэмээгдэдэг. Хоёрдохёор, предприятида 7 жилэй туршада худэлһэн хүн ороһойнгоо алишье зүг хүртэтэр самолёдоор ошохо авиабилет өөртөө, бүлынгөө нэгэ хүндэ абаха эрхэтэй. Харин тэрээн болотороо авиабиледэй хахад сэнгые өөрөө түлэхэ хүнгэлэлтэ үгтэдэг.

Гурбадахяар, диспетчернүүд нэн түрүүн гэр байраар хангагдадаг. Улаан-Удын авиапредприятиин диспетчернүүдэй 70 процент залуушуул юм. Тэдэнэр мүнөө болбосон түхэлтэй гэрнүүдтэ ажаһуудаг юм. Урда жилнүүдэ зариманиинь хамтын байрануудта ажаһуудаг байгаа. Харин мүнөө гэр байра түхэй асуудал шиидхэгдээ. Түсэбтэ арбан хоёрдохи табан жилэй туршада табан дабхертай үшөө хэдэн гэр багидахаяр харааладана.

Тиимэһээ, хүбүүд, ниишэ ерэжэ худэлбэл, хэээдэшье халаглахагүйт!

«ЁНОТОЙ ЭРЭШҮҮЛЭЙ МЭРГЭЖЭЛ»

АБАШЕЕВ Григорий Георгиевич — Рижскэ летно-техническэ училищи 1982 ондо дүүргэһэн II классай авиадиспетчер, агаараар ниидэн ябалгые хангагдаг албаньй ВЛКСМ-эй бюрогой гэшүүн, олон сценаринууд түбэй журналнуудта хэблэгдэдэг, тэрэшэлэн һаяхан байгуулагдаһан агитбригаданудта ехэ туһа хүргэгдэдэг байгаа бшуу. Тиимэһээ энэ асуудалые харьяата эмхи зургаанууд, тэрэ тоодо соёл-гэгээрэлэй худэлмэриин болон арадай уран бэлигэй Республиканска научно-методическа түб гүйсэд һанаагаа шиидхэхээ зэргэтэй. Үшөө нэгэ тон бэрхэтэй, шиидхэгдээгүй асуудал. Автоклубайнай машина хуушараа, нэгэ хэды болоод лэ заһабарилгада табигдадаг болошонхой. Энэ асуудал һаяын сагта шиидхэгдэхэ бээз гэжэ найдаха дурын хүрэнэ. Тиигээдшье һаяар хони хайшалалгын, үбһэ, таряа хүряалгын халуун хаһа хүрэжэ ерэхэнь. Худөө нютагайнгаа ажалшадые, механизаторнуудые концерт наадаараа урмашуулха, бии байгаа дутагдалнуудыень шүүмжэлэн харуулха гэһэн зорилготойбди.

Материальна талаар агитбригада ямала һайнаар хангагданхай. 1983 ондо шэнэ костюмуудые бидэндэ өөһөө үгөө. Гансал эпидиаскопгүй байһамнай халагламаар. Элдэб һонин удхатай слайдуудые харуулха арга боломжонуудые олгуулагдаха һэн. Совхознай энэ хэрэгтэмнай туһалха бээз.

Агуусэхэ Октябриин 70 жилэй ойн баярта шэнэ программа харуулха гэһэн хүсэлтэйбди. «О копейке, которая бережет...» («Мүнгэнэй сэн») гэһэн сценари найруулан табижа, худөө ажахынгаа худэлмэрилэгшэдтэ зорюулаабди. Энэ программатаяа мүн республиканска харалгада хабаадаха һанаатайбди. Тиимэһээ үдэр бүхэндэ агитбригадынгаа гэшүүдэй үреи бэлигые улам һайнаар хүгжөөхэ, хүн бүхэнэй, ажалшан бүхэнэй харюусалгые шангадхаха тухай сценари соогоо харуулха, СССР-эй Эдеэ хоолой программые бэелүүлхэ хэрэгтэ оһэдынгөө хубитые оруулха гэжэ ороддохобди.

Һаяхан үнгэргэгдэһэн КПСС-эй ЦК-гай Пленум дээрэ хэһэн элидхэл соогоо Генеральна секретарь М. С. Горбачев иигэжэ тэмдэглээ: «...Тиигэбшье гол зорилго гээхдэ, ороо-һо тэрээнай, үрэ жэмсэй болон овощой, тэжээлэй болон техническэ үргамалнуудые эһэ туһа хүргэнэбди. Үрэн һайханай, агитбригадын программануудые зохёон найруулха, репетицинүудые үнгэргэхэ хэрэгтэ агитбригадынхид хабаадана. Шанаагай, Булюутын клубуудта соёлшод ходол ошожо байдаг юм. Гүнзэгы удхатай репертуар шэлэхэ, агитбригадын бэлдүүлхэ зохид сценари олохо гээшэ бэрхэтэй байдаг. Юуб гэхэдэ, һүүлэй үедэ (1977 оноо хойшо) агитбригаданудай харалганууд үнгэргэдэнэгүй. «Колосок» агитбригада 1973, 1977 онуудта Москвада бүхэсоюзна харалгануудта хабаадаһан байна. Иимэ харалгануудай һүүлдэ

Уужам даа Эхэ һайхан оромнай...

БЭЛИГТЭНЭЭР СУУРХАЊАН ХИЗААРТА

(Түгэсхэл. Эхиниинь июшиин 17, 24-нэй номернуудта).

8. М. Ю. ЛЕРМОНТОВЭЙ БУУСАДА

ҮҮЛШЫН ҮДЭРЭЙ түсэбөөр бидэндэ М. Ю. Лермонтовэй, В. Г. Белинскиин музей-буусануудые харуулха ёнотой һэн. Хүлеэлдэһэн тэрэ үдэрэйнгөө үглөөгүүр эртэлжэ, хоёр шэнэхэн «Икарус» автобусто һуугаад, ГАИ-гай «Волгоор» удэшэгдэн, Рязань, Тулын харгыгаар табилуулбабди.

Пензэһээ хоёр час үлүүтэйхэн ябажа Лермонтово (Тарханы) тосхоной захада оршодог агууехэ поездэй музей-буусын хаалга үүдэндэ буубабди. Төндэһээ сөөрэмэй эрьеэр гараһан ута аллейгээр ябаад, зүлгэлжэ байһан ехэ талмайда гарабабди. Тэрэнэй дундуур сэхэ һунаһан харгын саада захада, үнинһөө хойшо открытка, зурагууд дээрэ хаража танил болоһон, шаргал үнгэтэй томо гэр һүмэ хоёр тобойлдожо байба. Тээ наанань, манай сэхэ ошохо харгын хажуу тээ, М. Ю. Лермонтовэй хүшөө байна. Поэт скамейкэ дороо хүлөө һольбуулаад, гарайнгаа хүргаар үлэ мэдэг түлгалаад, Дунда саадай саанахи Ехэ сөөрэм тээһээ буусын шэнэ хабарай һэбшээ шагнаархаһан шэнжэтэй һуубa.

...Агууехэ поездэй нагаса эжы Елизавета Алексеевна Арсеньева энэ буусые И. А. Набышкин гэжэ баян хүнһөө 1794 оной ноябрин 14-дэ худалдажа абаад, тосхоной зүүн захада, Ехэ сөөрэмэй хажуудa, мүнөө байһан газартань нүүлгэһэн түүхэтэй. Эндэл 1815 оной хабар Ю. П. Лермонтовтэн һая түрэһэн Михаил хүбүүнтээ Москваһаа ерэһэн байгаа. Удаань басаганайнгаа (поездэй эхын) наһа барахада, Е. А. Арсеньева тэрэ гарэзэ задалуулжа, һууридань тэрэнэйнгээ дурасхаалда Мария Египетскаягай һүмэ барюулһан юм ха. Тэрэл үеһөө хойшо поездэй эдир бага наһан энэ буусатай нягта холбоотой, эндэһээл тэрэнэй агууехэ уран бэлиг бадарһан намтартай. Хожомынь мэдэжэ поэт болоодшье байһадаа, М. Ю. Лермонтов багынгаа энэ нютаг ерэжэ, шүлэг зохёолнуудаа шуналтайгаар бэшэдэг һэн.

Тарханы гэжэ хоёр комплексһоо бүридэһэн музей-буусa 70 гаран гектар газартa оршонхон. Тэрэнэй дэбисхэр дээрэ гурбан янзын сөөрэм, гурбан янзын холо, ойрын саадуудтан хүүшанай нэлэнхы парк оршоно, тэдэнэй дундуур Милорайка гэжэ горхон урдахадаa, энэ сууга буусые үзэсхэлэн һайхан шэнжэтэй болгоно.

Буусын ехэ гэр сооһоо тавилсалга эхилнэ. Ехэ, бага хэмжээнэй 8—9 таһалганууд соогуур олоной һоширхолдо дэлгэгдэһэн зүйлнүүд элбэг даа. Эндэхи зал соо Е. А. Арсеньеваган, М. М. Лермонтовагай, Ю. П. Лермонтовэй, мүн гартаа саарһа, карандаш ханамжатайгаар бариһан гурбан наһатай поездэй тэрэ үеын портредууд үлгөөтэй. Поэт эдир багадаа эхэһээ гээгдэжэ, эсэгэһээ таһаржа гүлмэрхэн сэдьхэлээ нилээд хүмэрюулһэн гээшэ. Тингэжэ нагаса эжыгээ харгалзалга доро үдэһэн байгаа. Мүн эндэ хүушанай рояль дээрэ поездэй эхэ — Мария Михайловнагай сарюухан сагаан пулаад табяатай. Хажуудань хүушанай хүудаһан дээрэ поездэй гараар нигэжэ бэшээтэй: «Гурба наһатай байхадаа нэгэ дуу шагнажа үйлаа бэлэйб. Тэрэнииe мүнөө нананагүйб. Хэрбээ дахин шагнаа һаа, дахин үйлаха байхаб гэжэ этигэнэб. Тэрэнииe нүгшэһэн эхэмнин дуулаһан юм».

1812 оной дайында габьяатай байһан хүнүүдэй хүушанай портредүүд эндэ өлөн. Тэрэ дайн тухай эдирхэн Лермонтов Бородиногой тулалдаанай герой Афанасий Алексеевич Столыпинай көөрөөе олол шагнаһан байха. Тэрэ хүн Пензэһээ эгэшэ Е. А. Арсеньевадаа ходо ерэдэг һэн ха. Классна таһалга соонь эдир шабидаа француз гувернер Жан Капе Францинн революци болоод үнгэрһэн дайнууд тухай, ород болон француз уран зохёол тухай үшажа, хөөрэжэ үгэдэг байгаа. Тэрэ гувернер тухайгаа поэт «Сашка» гэжэ поэмэ соогоо дурдаһан юм. Эндэ эдир поездэй «Черкеска» гэжэ нэрэтэй, шүлэг зохёолнуудаа шуналтайгаар бэшэдэг һэн.

Тарханы гэжэ хоёр комплексһоо бүридэһэн музей-буусa 70 гаран гектар газартa оршонхон. Тэрэнэй дэбисхэр дээрэ гурбан янзын сөөрэм, гурбан янзын холо, ойрын саадуудтан хүушанай нэлэнхы парк оршоно, тэдэнэй дундуур Милорайка гэжэ горхон урдахадаa, энэ сууга буусые үзэсхэлэн һайхан шэнжэтэй болгоно.

Буусын ехэ гэр сооһоо тавилсалга эхилнэ. Ехэ, бага хэмжээнэй 8—9 таһалганууд соогуур олоной һоширхолдо дэлгэгдэһэн зүйлнүүд элбэг даа. Эндэхи зал соо Е. А. Арсеньеваган, М. М. Лермонтовагай, Ю. П. Лермонтовэй, мүн гартаа саарһа, карандаш ханамжатайгаар бариһан гурбан наһатай поездэй тэрэ үеын портредууд үлгөөтэй. Поэт эдир багадаа эхэһээ гээгдэжэ, эсэгэһээ таһаржа гүлмэрхэн сэдьхэлээ нилээд хүмэрюулһэн гээшэ. Тингэжэ нагаса эжыгээ харгалзалга доро үдэһэн байгаа. Мүн эндэ хүушанай рояль дээрэ поездэй эхэ — Мария Михайловнагай сарюухан сагаан пулаад табяатай. Хажуудань хүушанай хүудаһан дээрэ поездэй гараар нигэжэ бэшээтэй: «Гурба наһатай байхадаа нэгэ дуу шагнажа үйлаа бэлэйб. Тэрэнииe мүнөө нананагүйб. Хэрбээ дахин шагнаа һаа, дахин үйлаха байхаб гэжэ этигэнэб. Тэрэнииe нүгшэһэн эхэмнин дуулаһан юм».

1812 оной дайында габьяатай байһан хүнүүдэй хүушанай портредүүд эндэ өлөн. Тэрэ дайн тухай эдирхэн Лермонтов Бородиногой тулалдаанай герой Афанасий Алексеевич Столыпинай көөрөөе олол шагнаһан байха. Тэрэ хүн Пензэһээ эгэшэ Е. А. Арсеньевадаа ходо ерэдэг һэн ха. Классна таһалга соонь эдир шабидаа француз гувернер Жан Капе Францинн революци болоод үнгэрһэн дайнууд тухай, ород болон француз уран зохёол тухай үшажа, хөөрэжэ үгэдэг байгаа. Тэрэ гувернер тухайгаа поэт «Сашка» гэжэ поэмэ соогоо дурдаһан юм. Эндэ эдир поездэй «Черкеска» гэжэ нэрэтэй, шүлэг зохёолнуудаа шуналтайгаар бэшэдэг һэн.

Буусын ехэ гэр сооһоо тавилсалга эхилнэ. Ехэ, бага хэмжээнэй 8—9 таһалганууд соогуур олоной һоширхолдо дэлгэгдэһэн зүйлнүүд элбэг даа. Эндэхи зал соо Е. А. Арсеньеваган, М. М. Лермонтовагай, Ю. П. Лермонтовэй, мүн гартаа саарһа, карандаш ханамжатайгаар бариһан гурбан наһатай поездэй тэрэ үеын портредууд үлгөөтэй. Поэт эдир багадаа эхэһээ гээгдэжэ, эсэгэһээ таһаржа гүлмэрхэн сэдьхэлээ нилээд хүмэрюулһэн гээшэ. Тингэжэ нагаса эжыгээ харгалзалга доро үдэһэн байгаа. Мүн эндэ хүушанай рояль дээрэ поездэй эхэ — Мария Михайловнагай сарюухан сагаан пулаад табяатай. Хажуудань хүушанай хүудаһан дээрэ поездэй гараар нигэжэ бэшээтэй: «Гурба наһатай байхадаа нэгэ дуу шагнажа үйлаа бэлэйб. Тэрэнииe мүнөө нананагүйб. Хэрбээ дахин шагнаа һаа, дахин үйлаха байхаб гэжэ этигэнэб. Тэрэнииe нүгшэһэн эхэмнин дуулаһан юм».

1812 оной дайында габьяатай байһан хүнүүдэй хүушанай портредүүд эндэ өлөн. Тэрэ дайн тухай эдирхэн Лермонтов Бородиногой тулалдаанай герой Афанасий Алексеевич Столыпинай көөрөөе олол шагнаһан байха. Тэрэ хүн Пензэһээ эгэшэ Е. А. Арсеньевадаа ходо ерэдэг һэн ха. Классна таһалга соонь эдир шабидаа француз гувернер Жан Капе Францинн революци болоод үнгэрһэн дайнууд тухай, ород болон француз уран зохёол тухай үшажа, хөөрэжэ үгэдэг байгаа. Тэрэ гувернер тухайгаа поэт «Сашка» гэжэ поэмэ соогоо дурдаһан юм. Эндэ эдир поездэй «Черкеска» гэжэ нэрэтэй, шүлэг зохёолнуудаа шуналтайгаар бэшэдэг һэн.

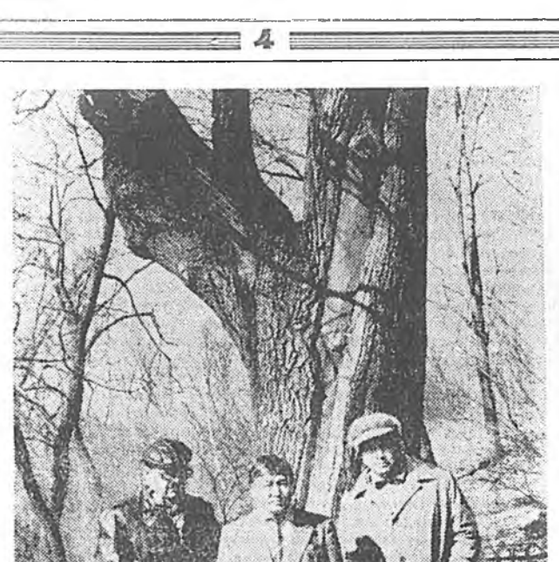

Буусын ехэ гэрһээ гараад дунда саадай аллейгээр Ехэ сөөрэм тээшэ буухада, эрьеэрэнь түмэр шүргөөр хөрёолоотой асатажа үргаһан томо дуб модон үндэр ороогоороо һэбшээ тодон шаажаа байба. Тэрэнэй сагдуулхан байхада эдирхэн поэт һуулгаһан намтартай. Шиниг нойтo элбэгтэй. Һүүдэрлиг гаварта үндэһэлһэн тула, нигэжэ һуга үргаа гээшэл даа, гэлсээ һэмли.

Ехэ гэрэй хажуу тээ орнохоп байшан соо энэ нютагай тэрэ үеын таряашадай ажаһуудалай хэрэгсэлнүүд, мүн ород сэрэгшэдэй буу зэбсэг, хубсаһа хунар харуулагдана. Гадна эндэ 1812 оной дайнай темадэ хэгдэһэн слайд-зурагууд М. Ю. Лермонтовэй «Бородино» гэжэ шүлэгэй уран гүйсэдхэлгэ доро тайлбарилагдана. Бородиногой тулалдаанда хабаадаһан Наполеоной армиин 130000 хүнэй 58478-нинь, ородой армиин 131548 сэрэгшэдэй 42438 хүниинь алдалан унаһан байгаа.

Энэ буусаһаа гаража Лермонтово тосхоной гол үйлсөөр барууликаа шэглэбэбди. Ехэ сөөрэмэй үндэр эрьеэрэ музейн хоёрдохи комплекс орионо. Үмхиржэ хуушаһан модон һүмын орондо эндэ 1840 ондо шулуун һүмэ

Бородиногой тулалдаанай герой Афанасий Алексеевич Столыпинай көөрөөе олол шагнаһан байха.

Авторай фото.

Пензэ — Москва — Улаан-Удэ.

П. И. Чайковскиин нэрэмжэтэ конкурсдо

ӨӨРЫГӨӨ ДИИЛЭХЭ

Һанагдаагүй ушар таарууһуй сагта болошодог гээшэ ааб даа: үглөөдэр харалгада хабаадахаяа байтараа роялиингаа хабхагаар хургануудаа хабшажархихадаа яахабши? Конкурсдо хабаадагшад сооһоо эгээл залуу Алеша Султанов (16-тай) миин лэ юрэ сагта һаань хэды шэнээн боложо, инструментынгээ саана һууха һэм — өөрөөшье мэдэнэгүй. Тезд конкурс тэрэниие өөрыгөө диилэхыень баадхаа. Тэрэ июниин 19-дэ консерваторин Ехэ залай сценэ дээрэ гараа бшуу. Программынгаа номер бүхэнэй һүүлээр бодожо, хүшэгын саана тэрэниие хүлеэжэ байһан врачта ошодог, дахин ерэжэ наададаг һэн. Мүн лэ Югославиин пианистка Татьяна Пунтева түрүушынгээ алхамуудые хүшэр хүндэ байдалда хэбэ.

Жээрбэй дураар зэргэлээд гүйсэдхэжэ байһан тэрэ хөёр залуу артист наадаяа табан хоногоор хойшолуулба. 43 ба 44 номертой билетдүүд тэдэниие ганса дүтэлүүлээ бэшэ, харин конкурсын оршон байдал энээндэ туһалаа. Москвагай харагшад зохёохы хүшэр зам дээрээ өөрыгөө диилэжэ, мүрысөөндэ хабаадалсажа байһан эдэ хоёрто бүхы шэн үгэжэрихөөр бэлэн байгаа. Юуб гэхэдэ, турнир имартал бэлиг талаангай тэмсэл бэшэ, харин зориг хүсэлэй, шадал тэнхээнэй байдал гэжэ хэлэхэдэ, буруу бэшэ. Шагнагшад тэдэнэй хатуу зориг үндэрөөр сэгнэнэ. Тезд жюри юун гэхэ хаб?..

Союзуудай байшангай Колонно зал дуушадые шагнахаяа хүгжэмдэ дуратайшуул түрүушынхиеэ ерэбэ. Мүрысөөн мүнөө бүхы дүрбэн дисциплиннээр ябуулгдажа байна. Дуушадай харалга өөрын нэгэ багa ондоотой: тэдэнэй наһан үргэдхэгдөө — 18-һаа 32 хүрэтэр болонхой. Тэдэнэй дунда студентнэр үсөөн, ехэнхинь зохёохы ажабайдалдаа шунаһ ороһон зон. Оперно театрнуудта хүдэлдэг, концертна ажабуулга эдэбхитэйгээр хэрэглэдэг артистнууд. Перселнээ мүнөөнэй авторнууд хүрэтэрхи гурбан зуун жэлэй хүгжэм турнирай программада ороно.

Хүнэй хоолой гээшэ — айхабтар нарин инструмент ха юм. Тэрэ хүнэй бэеын байдалнаа дулдыдана. Илангаяа конкурсын урда тээхи хүлгөөн, һабандаан тэрээндэ нүлөөлхэ байна. Ушар тиимэһээ зохёохы мүрысөөндэ оролсоһон артист ганса бэлигтэй байха бэшэ, мүн хатуу зоригтой, бэеэ гартаа тон һайнаар барижа шадаха, сэдьхэл бодолой талаар баян байха зэргэтэй. Түрүушын үүлзалгын, сэгнэлгын түр артистнуудһаа энэ нэ.

Тиихэдэ скрипачи шата ехилэнхэй, Тү баа» дабаһан гүйс харагшад хүушана танилнуудтай үүлз тана. Уридшалан тайшуул Питер Вин тай маяг, бүхы бэ сэдхэхэ шадабарин һээ мэдэжэ, һай нүүдые үгэжэ байн курсын дурбэдэхи болоһон тэрэ бүл жа, энэ шатада т

ГДР-эй Лотар Ш сомороноор бар хэдэг маягаараа, а дабарин барин бэ жуудлаг Томохиро Японһоо, халуун т тай Ик-Хуан (США хамата удаа дарае

Хоёрдохи тур бүхэнэй сольно кон но. Тэрэнэй олон программа соо х нютаг ороной мү жэм заал һаа оро ха ёнотой. Шагнагш хоридохи зуун жэл за үхгэжэ здэлнэ

Л. БЕРН А. КОН ТАСС-и

Һурагшадай зунай амаралта

САМАНТА СМИТ, КАТЯ ЛЫЧЕВАДА

Каменск поселогой пионернүүдэй лагерьта мүнөө 200 гаран хүүгэд амаржа байна. КПСС-эй гэшүүн, хүмүүжүүлэгшэ, лагерине даагша С. Г. Акузинагай хүтэлбэрилдэг коллектив хүүгэдэй аша үрэтэйгөөр амархын тула һонирхолтой олон хэмжээ ябуулгануудые үнгэргэнэ. Пионернүүд ажалай десантда гаража, посёлогой сквер, паркнуудые сэбэрлэнэ, алдар солын хүшөөнүүдые харуулна.

Тээмэндэ «Орооһон» гэжэ операци тэндэ үнгэргэдөө. Хүүгэд хилээмэнэй бин болоһон тухай түүхэтэй, тараашадай ажалтай танилсаһан, тараа ургуулдаг түрүү механизаторнуудтай уулзаһан байна.

Һаяшаг эндэ политическэ плакадай конкурс үнгэргэгдэбэ, «Улыбка», «Байкал», «Орлята» болон бусад отрядуудай пионернүүд плакадуудые бэлдэжэ, тэдэнээ эрхимээр хамгаалһан байна. Палестинын үхибүүдтэ, американ басаган Саманта Смитын дурасхаалда, совет һурагша, Катя Лычевагай Америкэ ошожо ерэлгэдэ зорюулагдаһан плакадууд жюрин үндэр сэгнэлтэдэ хүртөө. Плакадуудаа хамгаалхадаа шүлэгүүдые уриналр уншаһан, дуунуудые гүйсэдхэһэн Света Шепелева, Юра Вяткин бусад дурасхаалта бэлэгүүдээр шагнагдаа.

Р. КУЗЯКИНА.

Кабанскын район.

ТҮРЭЛХИДЭЙ ХАРИЛСААН

Тоо бүридхэлгые оньһожоруулгын техникумдэ түрэлхидэй суглаан боложо, хүбүүд, басагадай хэр зэргэ һураажа байһан тухай асуудал хаража үзэгдэбэ. Тус суглаанда хотын түрэлхидһөө гадна, республикын хүдөө нютагуудһаа тус техникумдэ һурадаг һурагшадай түрэлхид уригдаһан байгаа.

Студентнэрэй тоосоһоной удаа, түрэлхидтэ лекци уншагдаһан, баян программатай концерт харуулагдаһан байна.

Һүүлээрнь түрэлхид болон студентнэр худалдаа наймаанай ярмагта орожо, уран гартай басагадайнгаа бүтээлнүүдые хужарлан хараһан, амтата эдеэ хоолой дээжэдэ хүртэлсэһэн байха юм. Эдэ бүгэдые тус техникумдэ һуралсадаг хүбүүд, басагад хэһэн, бүтээһэн, эмхидхэһэн байна. Түрэлхидэй худалдажа абаһан зүйлнүүдэй мүнгэниинь эб найрамдалай жасада эльгээгдэхээр хараалагдана.

Т. ПНЕВА.

ФЕСТИВАЛЬ ЮУ ХАРУУЛААБ?

Улаан-Удын 1-дэхи дунда һургуулиин спортын зал соо Ураал, Сибирь болон Алас-Дурна зүгэй городуудай һургуулиин һурагшадай «Байгалай толон» гэһэн шатарай фестиваль түгэсэбэ. Тэндэ 27 команда хабаадалсаһан байна.

Дүрбэн үуллаалгын үдаа түрүүлэн гараһан Улаан-Удын 8-дахи ДЮСШ-гай шатаршад Томскын командатай наадажа, 6 : 1 гэһэн тоотойгоор илахадаа, турнирайнгаа байдалые бүри һайжаруулаа. Удаадахи хоёр үуллаалгада Благовещенскын шатаршадта 3 : 4 гэһэн тоотойгоор шүүгдээд, Шэтын областиин командые 5,5 : 1,5 гэһэн дүнтэйгөөр илаба. Һүүлшын наймадахи нааданда тэдэнэр республикынгаа «Урожай» бүлгэмэй командатай уулзаа. Бэрхэ шатаршад В. Тулохонов К. Мандреева хоёрой Казань хотодо болохо Р. Г. Нежметдиновэй нэрэмжэтэ мемориалай мүрысөөндэ хабаадахаар гаража, командань 6 : 1 гэһэн тоотойгоор шүүгээ. Тиигэжэ бүхыдөө 41 очко абажа, түрүү һуури эзэлээ. Тус командын бүридэлдэ наадаһан Б. Доржиев, В. Дашинимаев, В. Тулохонов, В. Ходоев, Т. Тугутов, Н. Агафонова, К. Мандреева гэгшэд хамтын ехэ илалта туйлаба гээшэ.

Благовещенск, Хабаровск хотонуудай командануул удаадахи һууринуудта гараа. Тэдэнэр тус тустаа 35 очко абаһан байгаа. Зүгөөр коэффициентынгээ талаар бүлюу бай-далтай благовещенскыхидтэ хүндэтэ хоёрдохи һуури олгогдоо. Тэдэнэр шидхэхы һаадандаа ёнотой спортивна тэмсэлэй хүсэл зориг харуулжа, Улаан-Удын шатарай «Огонек» гэжэ клубайхидые 7 : 0 тоотойгоор шүүһэн габьяатай. Тиихэдэнь Хабаровскын команда томскынхидые арайшамай (4 : 3) диилээ.

Түрүүшын арбан командын тоодо орохын түлөө үсэд шанга тулалдаанууд болоһон байна. Юуб гэхэдэ, түрүү арбан команда нэгэдэхи бүлэгтэ орожо, дүхэриглэһэн гуримаар мүрысэхэ болболнь, хоёрдохи арбан команда швейцарска гуримаар наадаха ёнотой юм. Тиин Томскын, Владивостогой, Ангарскын, Шэтын «Забайкалецай», Прокопьевскын, «Урожайн» (Улаан-Удэ) командануул түрүү арбанай тоодо оробо.

Өөр еөрын хюлгэнүүд дээрэ туйлагдаһан дүнгүүд согсологдоо. Нэгэдэхи хюлгэдэ наадаһан В. Капитонов (Ангарск) абажа боломоор 8 очкоһоо 8 очко абажа, мүрысөөндэ эрхим дүн харуулаа. Удаадахи хюлгэнүүд дээрэ хэд түрүүлээбгэбэл, С. Авдеев (Владивосток) — 7,5 очко, Ю. Кишинский (Благовещенск) — 7 очко, Г. Бадлуев (Улаан-Удын Пионернүүдэй городской байшан) — 7 очко, В. Раднаев («Бригантина», Улаан-Удэ)—7 очко, Л. Кольцова, О. Сербинович (хоюулаа Благовещенск) — 7.5 ба 6,5 очко.

Мүрысөөн юу харуулааб? Республикымнай эдир шатаршад командна уулзалганнудта бараг һайнаар наадаа һаа, хубиин тоосоогоор түрүү һуури эзэлхын түлөө мүрысөөндэ һула наада харуулһан байна. Илангаяа республикын сүглуулагдамал командада ородог шатаршад бирагүйгөөр наадаа. Үшөө нэгэ дутагдал гэхэдэ, бэрхэ шатаршадаймнай нааданай хэмжээн доогуур байшоо.

Фестивалиин илагша болоһон 8-дахи ДЮСШ-гай нэгэшье шатаршан өөрынгөө хюлгэ дээрэ нэгэдэхи һуури эзэлээгүй. Н. Агафонова хоёрдохи, В. Тулохонов, Т. Тугутов гэгшэд гурбадахи һууринуудта гараа. Республикымнай бусад командануул соо һоо Г. Бадлуев В. Раднаев хоёр түрүүлжэ шадаа. Тиигэжэ 10 наһатай Витя Раднаев I разрядай нормативе дүүргэбэ. Туналаг Ринчино (Хэжэнгэ), Вера Шаргаева (Ивалга) гэгшэдэй һайн наада тэмдэглэхэ хэрэгтэй. Валентин Захаров, Саша Сысоев һайнаар наадаха арга шадабаритай аад, һанаһанһаа муугаар наадаа.

Шатарай тренернүүдэй хүдэлмэриин дүн энэ мүрысөөнэй үедэ элихэнээр харагдана. Эндэһээ уламжалан хэлэхэдэ, хэрбээ тренернүүдэй хүдэлмэриеэ улам эдэбхижүүлжэ, эдир шатаршадайнгаа арга шадабарые зүбөөр хүгжөөбэл, дүнгүүдшье дээгүүр байха һэн.

Л. ГАРМАЕВА.

РСФСР-эй категорин судья.

СПОРТ

МАЛШАД МҮРЫСЭБЭ

«Мир» колхозой һү һаалиин хоёр фермэ Ээдэ голой эрьедэхи Нюга нютагта түбхинэнхэй юм. Ажалша бэрхэ һаалишад зунай һарануудта һү һаалияа дээшэлүүлхэ талаар район соогоо түрүүшүүлэй тоодо ороложоо ябана. Эдэнэр май һарада һү һааха түсэбтэ даабаринуудаа дүүргэһэн юм.

Июнь һарын арбаадаар Нюга нютагта хоёр фермын һаалишад, малшадай дунда спартакиада үнгэргэгдэбэ. Программадань волейболоор мүрысэхэ, эрэшүүл 100, эхэнэрнүүд 60 метрэй зайда урилдаха, эстафетэ дамжуулха, аргамжа татаха, мүн барилдаха зүйлнүүд оруулагдаһан байгаа. Бүряад барилдаагаар үнгэргэгдэһэн мүрысөөндэ Бургалтайн һү һаалиин фермые даагша А. Бадмаев шалгаржа, хонин шагнал абаба. Спортын бусад зүйлнүүдээр эрхимлэһэн һаалишад, малшадта колхозой правлени, партком, профкомой шан, бэлэгүүд бариулагдаа.

Һүүлээрнь Булагай фермын коллектив һайн программатай концерт харуулаа.

Д. БАДМАЕВ.

Зэдын район.

ЭРХИМЛЭГШЭДЭЙ ЭРМЭЛЗЭЛ

СССР-эй «А» классай хоёрдохи бүлэгтэ наададаг Сибирь болон Алас-Дурна зүгэй зонын футболистнуудай дунда эзлүүзтэ уулзалганууд үнгэргэгдэбэ. Мүнөөдөө эдэнэр тус тустаа 5—6 наада үнгэргэжэ, шадамар бэрхээр наадаһан командануудынь футболой нааданда дуратайшуулай зүгөөе һайшаал, магтаалда хүртэхэ ёнооролоо хүртэнэ.

Зонын футболистнууд дүрбэн нааданай һүүлээр хоёр долоон хоногой туршада амаржа һан юм. Тэрэнэйнгээ удаа эдэнэр эзлүүзтэ наадануудаа үнгэргэжэ захалба.

Мүрысөөнэй таблицада түрүүшын гурбан һуури эзэлээд ябаһан командануудай дунда түрүүлжэ гарахын тула шанга тулалдаан болохоор ха. Мүнөөдөө эдэнэр тус тустаа 8—8 очкотой, хаанашье ябахадаа футболой һайн наада харуулна. Жэшээнь, манай зонодо хоёрдохи жэлээ наадажа эхилһэн Омскын «Иртышэй» футболистнууд байгша ондо эрхим дүн туйлаха эрмэлзэлтэй. Юуб гэхэдэ, эдэнэр үнгэргэгдөөд байһан зургаан уулзалгаһаа гурбыень шүүһэн, хоёртойнь тэнсэһэн, нэгэндэнь лэ шүүгдэһэн байна. Эдэнэр байгша оной түрүүшын нааданудай хоёр уулзалга Благовещенскын, Комсомольск-на-Амуре хотын футболистнуудтай үнгэргэхэдөө, хоюулантайнь 1:1, 0:0 гэһэн тоотойгоор тэнсэжэ гараа һэн. Мүн эдэнэр Красноярскын «Автомобилистын» стадион дээрэ талмайн эзэдые 2 : 0 гэһэн тоотойгоор илажа, мүрысөөнэй таблицада байдалаа һайжаруулжа шадаа. Гансал Эрхүүгэй «Звездада» эдэнэр шүүгдэһэн байба. Тиихэдэ Тюменииин «Геологой» футболистнууд нэгэшье командада шүүгдээгүй ябана. Эдэнэр Комсомольск-на-Амуре, Благовещенскын, Красноярскын, Эрхүүгэй футболистнуудтай наадахадаа талмайн эзэдтэй бултантайнь — 0:0, 1:1 гэһэн тоотойгоор тэнсээ. Харин гэртээ «Сэлэнгэ», «Локомотив» командануудые шүүжэ гараа һааб даа.

Байгша ондо Барнаулай «Динамо» командын футболистнууд һайн наада харуулна. Эдэнэр Эрхүүгэй «Звезда» командада 4 : 6 гэһэн тоотойгоор хабар шүүгдээ һэн. Бусад уулзалгануудаа — Рубцовскын, Красноярскын, Владивостогой, Находкын командануудые шүүһэн байна. Манай хүршэнэр Эрхүү хотын футболистнууд Томскын, Рубцовскын командануудта шүүгдээ юм.

«Сэлэнгын» футболистнууд һүүлшын хоёр уулзалга өөрынгөө стадион дээрэ наадахадаа, Благовещенскын «Амурта» 0:1 гэһэн тоотойгоор шүүгдээшье һаа, Комсомольскын футболистнуудые 2:0 гэһэн тоотойгоор илажа гараад, мүрысөөнэй таблицада эзэлээд ябаһан дундуурхи һуурияа алдабагүй. Мүнөө «Сэлэнгын» футболистнууд эзлжээтэ наадануудаа үнгэргэхээ Алас-Дурна зүгэй хото городууд руу гарачхай.

Уншагшадай анхаралда мүнөөдэрэй байдалаар мүрысөөнэй таблица толилогдобо.

Командануул	Наадаа	Шүүгээ	Тэнсээ	Шүүгдээ	Бүмбэгээ	Очко
«Иртыш» Омск	6	3	2	1	10—3	8
«Геолог» Тюмень	6	2	4	0	8—2	8
«Динамо» Барнаул	5	4	0	1	16—8	8
«Звезда» Эрхүү	6	3	1	2	13—10	7
«Сэлэнгэ» Улаан-Удэ	6	3	0	3	7—9	6
«Амур» Благовещенск	5	1	4	0	1—0	6
«Океан» Находка	5	2	2	1	5—4	6
«Манометр» Томск	6	2	1	3	5—5	5
«Локомотив» Шэтэ	5	1	3	2	1—6	5
«Торпедо» Рубцовск	5	1	2	2	6—6	4
«Луч» Владивосток	5	1	2	2	2—8	4
«Металлург» Новокузнецк	6	1	2	3	3—8	4
«Автомобилист» Красн-ск	6	1	2	3	4—9	4
«Амур» Комсомольск	5	0	3	2	2—5	3

МАНАЙ АДРЕС, ТЕЛЕФОНУУД: ИНДЕКС 670000

УЛАН-УДЭ, КАЛАНДАРИ ШВИЛИ, 23, редактор — 2-50-96, приемная — 2-54-54, зам. редактора — 2-68-08, зам. редактора — 2-62-62, ответ. секретарь — 2-50-52, секретариат — 2-66-76, отделы: партийной жизни — 2-34-05, пропаганды — 2-56-23, промышленности и строительства — 2-61-35, сельского хозяйства — 2-64-36, 2-63-86, советского строительства и быта — 2-69-58, культуры и школ — 2-60-2, 2-57-63, информации — 2-60-91, переводов — 2-54-93, писем и селькоров — 2-67-81, корректорская — 2-33-61, выпускающие — 2-35-95 отделов объявлений — 2-65-54.

Республиканская типография Государственного комитета Бурятской АССР по делам издательств, полиграфии и книжной торговли г. Улан-Удэ, ул. Ленина 35. Н-00513. Заказ № 148. Индекс 04609

ПРАВДА БУР

Нэгэдэхи хүудаһан хуряалгын хаһа эх тадаа — тэжээл бэл — мэдээсэлнүүдэй бари. СССР-эй ура шодой VIII съезд. хёол ба үө саг материал. Республи нютагай һонин.

Хоёрдохи хүудаһа ческа, арадай хим териалнуудаар бүри

Гурбадахи хүудаһ гэдхэлгын замаар: нөөсэ арганууд. ент тухай» — В. А статья. Хилын саана

Дүрбэдэхи хүудаһа онернүүдэй зүнь — нүүдэй суглуулбэри ами наһа абархын Э. Доржиевай репо далдаа наймаа хэжэ бди. «Ямарга: ухю аша туһа» — С. Бу статья. Архидалгатай «Үйлэсэ харлаһан ер шэд» — Н. Гармаевай зыхеновэй статья. нууд, мэдээсэлнүүд.

Сэнхир эк

НЭГЭДЭХИ ПРОГР

Москва. 9.00 — Вр —Мультфильм. 10.05 **болоор дэлхэйн** че 16.20 — «Каникулы Кр 4 серитэй уран фильм. 3-дахи сери «Уран зураашад тухай нүүд». 17.50 — «Хэлэһ хэрэгээрээ батадхаха эй ЦК-гай гэшүүн, КПС дай обкомой нэгэдэх тарь Ю. Н. Прокопье тическэ шэнжэлэгшэ хин хоёр дамжуулгад даха. 18.35 — П. И. скиин нэрэмжэтэ ула дын VIII конкурс дээр удэ. 18.50 — «Уласко шэнжэлэл. (буряадаа —«Байгал» — мэдээсэл рамма. **Москва.** 19.25 мя» программын шү ажаглалтануудта үгэ рюунууд. 19.45 — Мүн туби дэлхэй дээрэ». **Футболоор дэлхэйн нат.** 22.00 — «Время». **Футболоор дэлхэйн нат.** 00.15 — «Мүнөө би дэлхэй дээрэ».

ХОЁРДОХИ ПРОГР

Москва. 9.00 — Ут гимнастика. 9.20 — та фильм. 9.40 — «Зд фронт» — уран һан фильм. 10.55 — Концер — Испан хэлэн. 11.5 у Саньки было». Ухи фильм. 13.10 — Мул 13.25 — Түүхын хүү 14.15 — «Звездопад» һайнаһай фильм. Ул 15.55 — Мультфильмнүү — «И жизнь, и слезы бовь...» — уран һай фильм. 18.35 — Сонос **Москва.** 18.50 — «Эб дал ба залуушуул. Ул 19.25 — Баримтата 20.05 — «Манай айлшад — «Собеседник» клуб. Үдэ хотын СПТУ-н ВЛКСМ-эй комитедуул ретярнар дамжуулгада даха. **Москва.** 21.00 — лан нойрсогты, ба 21.15 — «Бүгэдэндэ ба хэндэ». 21.45 — Бар фильм. 22.00 — «Врем — «Сказ про то, ка Петр Арапа женил» һайханай фильм.

(Газетымнай удаадахи июнийн 28-да гараха).

Редактор Р. Б. ГАРМАЕВ